

ほのぼののせや

平成 24 年度 事業報告並びに収支決算書

平成 25 年度 事業計画並びに収支予算書



瀬谷ボランティアバス第 1 弾【H24.8.2~8.4】
岩手県釜石市の夏祭り「鈴子の盆」の運営支援
バルーンアートでポーズする子どもたち

瀬谷ボランティアバス第 2 弾【H24.11.22~11.25】
岩手県釜石市内の仮設住宅集会所で
現地の方との交流プログラム Xmas ツリー
とリースの製作



社会福祉法人横浜市瀬谷区社会福祉協議会

目 次

◆写真で見る平成 24 年度の瀬谷区社会福祉協議会事業	P 1
◆平成 24 年度横浜市瀬谷区社会福祉協議会事業報告	
1.理事会・評議員会・監事会の開催状況	P 9
(1)理事会の開催 (2)評議員会の開催 (3)監事会の開催	
2.部会・分科会・委員会の開催状況	P 11
(1)部会の開催 (2)分科会の開催 (3)各種委員会の開催	
3.広報啓発事業	P19
(1)広報紙の発行状況 (2)ホームページの更新状況とアクセス数 (3)社会福祉功労者表彰式の開催	
4.研修事業の実施参加状況	P20
(1)地区社協全体研修	
5.ボランティア活動関係事業	P21
(1)ボランティア登録者数 (2)ボランティア派遣数 (3)ボランティアコーディネートの状況 (4)ボランティア情報紙の発行 (5)ボランティア講座 (6)ボランティア連絡会活動支援 (7)ほのぼのせやふれあい助成金説明会の開催	
6.福祉教育関係事業	P26
(1)福祉教育の学校への対応状況 (2)福祉教育(体験)研修・講座の実施状況 (3)福祉機材の貸出状況 (4)福祉教育連絡会の開催 (5)福祉教育助成金の交付	
7.障害関係事業	P29
(1)障害児余暇支援「みーとすまいる」 (2)障害啓発イベントの開催 (3)各種会議への参画状況 (4)障害者地域作業所等設立支援「つなぎ資金貸付」事業	
8.児童関係事業	P32
(1)子育てサポートシステム事業 (2)子育て支援者ネットワーク等への参画 (3)布えほんの貸出状況	
9.高齢者関係事業	P36
(1)敬老月間訪問と祝品の交付	
10.各種貸付事業	P37
(1)生活福祉資金貸付事業 (2)不動産担保型生活資金貸付事業 (3)要保護世帯向け不動産担保型生活資金貸付事業 (4)総合支援資金貸付事業	

11.権利擁護事業	P38
(1)区あんしんセンターの利用状況 (2)成年後見サポートネットワークへの参画	
(3)成年後見制度についての講座の開催	
12.送迎・外出支援事業	P39
(1)送迎サービスの利用実績 (2)登録状況 (3)説明会・研修実施状況	
13.福祉団体活動助成事業「ほのぼのせやふれあい助成金」	P40
(1)申請団体区分と助成金総額 (2)助成団体と助成金の内訳	
14.共同募金配分金等助成事業	P46
(1)瀬谷区地区民生委員児童委員協議会活動へ一般募金からの助成	
(2)年末たすけあい配分金助成事業	
15.災害等援護事業	P48
(1)災害ボランティアネットワーク事業への支援 (2)瀬谷ボランティアバス	
(3)釜石からのメッセージ 2013 (4)3.11 瀬谷ボランティアバス街頭募金	
(5)災害援護見舞金 (6)低所得者援護事業	
16.善意銀行事業	P52
(1)預託金受付状況 (2)預託金配分結果状況	
17.地区社協活動の支援	P55
(1)地区社協活動費の助成 (2)地区担当制の導入 (3)地区社協カルテの作成	
(4)地区社協事務局長会議の開催 (5)地区社協研修	
(6)モデル地区社協事業の指定 (7)地区社協地域福祉講座・研修会助成金の交付	
18.地域支えあい活動関係	P58
(1)地域ケアプラザコーディネーター連絡会の開催 (2)地域デイサービス・サロン連絡会の開催	
(4)ふれあい食事連絡会への出席 (5)瀬谷区地域包括支援センター連絡会への参画	
19.福祉保健活動拠点(パートナーせや)の運営	P62
(1)会場の利用状況 (2)利用登録団体数 (3)利用者懇談会の開催	
(4)消防訓練の実施	
20.団体事務	P63
(1)福祉関係6団体の事務局運営	
21.瀬谷区地域福祉保健計画の推進	P63
22.苦情解決状況	P63

23.賛助会費の加入協力状況	P64
(1)世帯賛助会費 (2)法人賛助会費 (3)個人賛助会費	
○社会福祉援助現場実習生受入	P66
○マスメディアを利用した事業PR	P66
◆平成 24 年度福祉保健活動拠点事業報告	P67
◆平成 24 年度福祉保健活動拠点収支決算書	P74
◆平成 24 年度横浜市瀬谷区社会福祉協議会一般会計収支計算書	P 75
(1)貸借対照表	P76
(2)財産目録	P77
(3)事業活動収支計算書総括表	P78
(4)事業活動収支計算書	P79
(5)事業活動収支内訳表	P82
(6)資金収支計算書総括表	P90
(7) 資金収支計算書	P91
(8) 資金収支決算内訳表	P94
(9)監事監査報告書	P102
◆平成 25 年度横浜市瀬谷区社会福祉協議会事業計画書	P103
◇平成 25 年度瀬谷区福祉保健活動拠点事業計画	P113
◇平成 25 年度瀬谷区福祉保健活動拠点予算書	P120
◆平成 25 年度横浜市瀬谷区社会福祉協議会一般会計収支計算書	P121
(1) 資金収支予算総括表	P122
(2) 資金収支当初予算書	P123
(3) 資金収支予算内訳書	P126

写真で見る平成24年度瀬谷区社会福祉協議会事業

2. 部会・分科会・委員会の開催状況



社会福祉施設・団体合同就職相談会 7/26

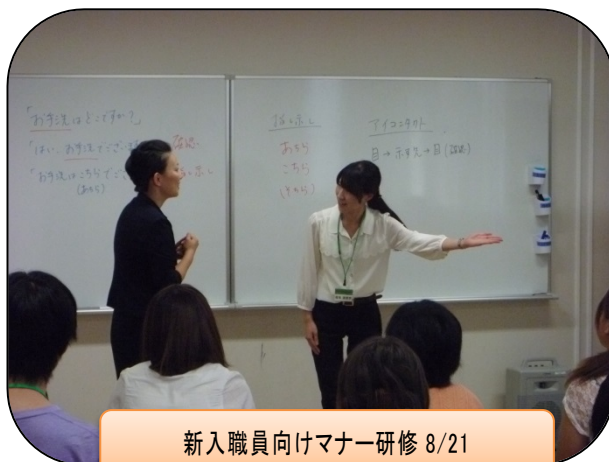

新入職員向けマナー研修 8/21

3. 広報啓発事業



社会福祉功労者表彰式 11/13



5. ボランティア活動関係事業



瀬谷フェスティバル 10/28





生活・介護支援サポーター養成講座講師:和田行男氏 1/16



生活・介護支援サポーター養成講座 認知症支援コース



ボランティアのつどい:被災地支援物品販売 3/8



ボランティアのつどい:中学生生活動報告会 3/8

6. 福祉教育関係事業



瀬谷小学校:視覚障害者理解 11/26



上瀬谷小学校:高齢者疑似体験 12/3

7. 障害関係事業



障害児余暇支援「みーとすまいる」11/10



障害者週間啓発活動 12/4



せやまるふくしまつり 12/8



瀬谷ふくし探検ウォーク 2013 2/23



せやまるふくしまつり 12/8



8. 児童関係事業



子サポ会員研修「知的障害理解講座」7/2



子サポ会員交流会「親子料理教室」3/5

13. 福祉団体活動助成事業「ほのぼのせやふれあい助成金」



配食サービスたんぼぼの会



サロンたんぼぼ



ひよこサロン



県ニサロンさくら

15. 災害等援護事業



瀬谷ボランティアバス: 灯籠作成



瀬谷ボランティアバス: 集合写真 8/2~4



瀬谷ボランティアバス: X'mas ツリー&リース



瀬谷ボランティアバス: 集合写真 11/22~25



釜石からのメッセージ 2013 3/9



3.11 瀬谷ボランティアバス街頭募金 3/11

19. 福祉保健活動拠点（パートナーせや）の運営



せやまる・ふれあい館消防訓練 3/5



20. 団体事務



赤い羽根共同募金街頭募金 10/1



○マスメディアを利用した事業PR



NHK おはよう日本
「旬を楽しむ 400 円レシピ」紹介 6/25



朝日新聞
「釜石の今」話します 3/7

平成25年度 瀬谷区社会福祉協議会のスタッフです。



相原信行会長



拠点管理担当
鈴木・戸嶋・佐久間
坂藤・澁谷・佐藤



あんしんセンター支援員
中村・松木・金子

生活福祉資金:小川 送迎サービス:坂本 子育てサポート:福山



ボランティアコーディネーター:安藤・福田



1. 理事会・評議員会・監事会の開催状況

(1) 理事会の開催(4回)

開催月日	場所・出席者	議案	結果
5月23日	パートナーせや 多目的研修室 理事8名 書面表決2名 監事1名	<ol style="list-style-type: none"> 1.顧問の選任について 2.平成23年度事業報告並びに一般会計決算報告について 3.平成23年度監事監査について 4.平成24年度第1回補正予算(案)について 5.横浜市瀬谷区社会福祉協議会地域福祉推進基金設置規程の一部改正について 6.会員入会および退会について 	<ol style="list-style-type: none"> 1.原案どおり承認 2.原案どおり承認 3.原案どおり承認 4.原案どおり承認 5.原案どおり承認 6.入会4団体・退会1団体承認 入会 ○県二サロンさくら ○ひよこサロン ○ほっと三ツ境 ○本郷いきいき体操ピンコロ会 ○ほっぺTUKIICHI 退会 ○プチット
9月13日	パートナーせや 多目的研修室 理事9名 書面表決2名 監事3名	<ol style="list-style-type: none"> 1.評議員の選任について 2.瀬谷区社会福祉功労者被表彰者の推薦について 3.平成24年度第2回補正予算(案)について 4.会員入会について 	<ol style="list-style-type: none"> 1.原案どおり承認 2.個人21名6団体の被表彰者を決定 3.原案どおり承認 4.入会6団体承認 入会 ○こどものもりプレイパーク ○阿久和南部高齢者食事会 ○阿久和北部お楽しみ食事会 ○瀬谷区ふれあい食事連絡会 ○げんき&きしゃぼっぽ ○介護老人福祉施設ラペ瀬谷
12月20日	パートナーせや 多目的研修室 理事9名 書面表決2名 監事3名	<ol style="list-style-type: none"> 1.瀬谷区社会福祉協議会役員改選スケジュールについて 2.平成24年度年末たすけあい配分事業について 3.平成24年度第3回補正予算(案)について 4.平成24年度上半期事業報告および中間期決算について 	<ol style="list-style-type: none"> 1.原案どおり承認 2.原案どおり承認 3.原案どおり承認 4.原案どおり承認
3月21日	パートナーせや 多目的研修室 理事11名 監事2名	<ol style="list-style-type: none"> 1.第11期評議員の選任について 2.平成24年度第4回補正予算(案)について 3.平成25年度事業計画並びに一般会計収支予算(案)について 4.横浜市瀬谷区社会福祉協議会の保有する個人情報の保護に関する規程及び横浜市瀬谷区社会福祉協議会の保有する情報の公開に関する規程施行規則の一部改正について 5.本会入会について 	<ol style="list-style-type: none"> 1.原案どおり承認 2.原案どおり承認 3.原案どおり承認 4.原案どおり承認 5.入会2団体 内1団体は保留 入会 ○M・Kサークル 保留 ○神奈川・手当の茶の間

(2) 評議員会の開催(3回)

開催月日	場所・出席者	議案	結果
5月23日	パートナーせや 多目的研修室 評議員14名 監事1名	1.理事・監事の選任について 2.平成23年度事業報告並びに一般会計 収支決算報告について 3.平成23年度監事監査報告について 4.平成24年度第1回補正予算(案)について	1.原案どおり承認 2.原案どおり承認 3.原案どおり承認 4.原案どおり承認
12月20日	パートナーせや 多目的研修室 評議員17名	1.瀬谷区社会福祉協議会役員改選 スケジュールについて 2.平成24年度第3回補正予算(案)について 3.平成24年上半期事業報告及び中間 決算について	1.原案どおり承認 2.原案どおり承認 3.原案どおり承認
3月21日	パートナーせや 多目的研修室 評議員15名	1.第11期理事・監事の選任について 2.平成24年度第4回補正予算(案)について 3.平成25年度事業計画並びに一般会計 収支予算(案)について	1.原案どおり承認 2.原案どおり承認 3.原案どおり承認

(3) 監事会の開催(1回)

開催月日	場所・出席者	議案	結果
5月15日	パートナーせや 団体交流室 監事3名	1.平成23年度事業報告執行状況、経理状況 及び財産状況について	1.平成23年度の業務執行、 経理・財産管理は適正

2. 部会・分科会・委員会の開催状況

(1) 部会の開催(1回)

<当事者団体部会> (1回)

開催月日	場所・出席者	議題	内容
1月22日	パートナーせや多目的研修室	1.次期の本会役員・評議員候補者の選出について 2.各団体の活動状況・課題等情報交換 3.その他 ①コミュニケーションボードの取り組みについて ②黄色と緑のパンダナの区内防災拠点設置について ④「せやまるふくしまつり」報告について	1.事務局より説明 2.参加団体より 3.事務局より説明

(2) 分科会の開催(34回)

<地区社会福祉協議会分科会> (6回)

開催月日	場所・出席者	議題	内容
5月24日	パートナーせや多目的研修室 22名	1.本会評議員候補者等の選出について 2.平成24年度瀬谷区社会福祉協議会事業計画について 3.平成24年度地区社協分科会開催予定について 4.平成24年度地区社協活動運営費交付申請書について(依頼) 5.平成24年度社会福祉功労者表彰候補者の推薦について(依頼) 6.平成24年度賛助会費の募集チラシ(案)について 7.平成24年度第1回瀬谷区地域福祉保健計画地区別計画推進懇談会について 8.瀬谷区社協ホームページの地区社協ページの見直しについて 9.地区別計画「地区懇談会」モデル地区の選定について 10.ポラだよりの配布部数とボランティア募集情報について 11.その他 ①平成24年度地区社協分科会開催予定について ②平成24年度会費の納入について ③配布資料 ④瀬谷区役所より	1.事務局より説明・選出 2.事務局より説明 3.事務局より説明 4.事務局より説明・依頼 5.事務局より説明・依頼 6.事務局より説明 7.事務局より説明 8.事務局より説明 9.事務局より説明 10.事務局より説明 11.①～③事務局より説明・依頼 ④区福祉保健課、高齢・障害支援課、介護保険担当より説明
7月26日	パートナーせや多目的研修室 23名	1.本会評議員候補者の選出 2.平成24年度賛助会費還元金及び地区社協活動運営費及び育成費の振込について 3.平成24年度地区社協地域福祉講座開催に伴う助成金の申請について 4.平成24年度地区社協研修について 5.地区別計画「地区懇談会」モデル地区選定について 6.第2期瀬谷区地域福祉保健計画について 7.瀬谷区役所より	1.事務局より説明・選出 2.事務局より説明 3.事務局より説明 4.事務局より説明 5.事務局より説明 6.事務局より説明 7.区高齢・障害支援課より説明

9月27日	パートナーせや 多目的研修室 28名	<ol style="list-style-type: none"> 1. SMBC コンシューマーファイナンスからの情報提供について 2. 平成 24 年度社会福祉功労者表彰式について 3. 第 2 期瀬谷区地域福祉保健計画推進シンポジウムについて 4. 平成 24 年度賛助会費納入状況一覧について 5. 地区社協ホームページについて 6. 瀬谷区役所より 	<ol style="list-style-type: none"> 1. SMBC 山田さん・内田さんから説明 2. 事務局より説明 3. 事務局より説明 4. 事務局より説明 5. 事務局より説明 6. 区福祉保健課より説明
11月22日	パートナーせや 多目的研修室 22名	<ol style="list-style-type: none"> 1. 本会役員・評議員改選に係る今後のスケジュールについて 2. 平成 24 年度地区社協研修について 3. 第 2 回瀬谷区地域福祉保健計画について 4. 地区社協地域福祉講座開催に伴う助成金の申請について 5. 平成 24 年度賛助会費協力状況について 6. 障害理解啓発事業について 7. 瀬谷区役所より 8. その他 	<ol style="list-style-type: none"> 1. 事務局より説明 2. 事務局より説明 3. 事務局より説明 4. 事務局より説明 5. 事務局より説明 6. 事務局より説明 7. 区福祉保健課より説明
1月24日	パートナーせや 多目的研修室 20名	<ol style="list-style-type: none"> 1. 次期本会理事・評議員改選の候補者選出について 2. 第 2 回瀬谷区地域福祉保健計画地区別計画推進懇談会について 3. 平成 24 年度市社協主催地区社協研修について 4. 平成 25・26 年度モデル地区社協の選定について 5. 障害理解啓発事業について 6. その他 <ol style="list-style-type: none"> ①平成 24 年度市社協主催、地区社協研修の報告について ②平成 24 年度地区社協分科会の開催予定について 7. 瀬谷区役所より 	<ol style="list-style-type: none"> 1. 事務局より説明・選出 2. 事務局より説明 3. 事務局より説明 4. 事務局より説明 5. 事務局より説明 6. 1～2事務局より説明 7. 区福祉保健課より説明
3月28日	パートナーせや 多目的研修室 22名	<ol style="list-style-type: none"> 1. 平成 25 年度地区社協補助金等配分方針について 2. 平成 25 年度地区担当制の方針について 3. 住民福祉活動推進事業(仮称)の実施について 4. 平成 25・26 年度モデル地区社協の選定について 5. 報告事項 <ol style="list-style-type: none"> ①平成 24 年度地区社協研修について ②平成 24 年度地域福祉講座・研修会助成金交付状況について ③事務局長会議の報告について 6. 瀬谷区役所より 	<ol style="list-style-type: none"> 1. 事務局より説明 2. 事務局より説明 3. 事務局より説明 4. 事務局より説明 5. 1～3事務局より説明 6. 区福祉保健課より説明

<民生委員児童委員分科会> (10回) ※区民児協定例会への出席

開催月日	場所・出席者	議題	内容
4月12日	区役所会議室 事務局長出席	1.ほのぼのせやふれあい助成金について	・区社協より説明
5月16日	区役所会議室 事務局長出席	1.生活福祉資金貸付事業における民生委員の事務取扱に関するアンケートについて	・区社協より説明・依頼
6月15日	区役所会議室 事務局長出席	1.社会を明るくする運動について 2.区民児協活動助成金の交付について 3.釜石からのメッセージDVDの配付について	・区社協より説明・依頼
7月13日	区役所会議室 事務局長出席	1.平成22年度生活福祉資金借受世帯援助記録票「整備状況報告」の提出について 2.「大地の会」の協力メンバーについて	・区社協より説明・依頼
9月14日	区役所会議室 事務局長出席	1.平成24年度生活福祉資金民生委員活動費の交付について 2.平成23年度共同募金(街頭募金及びバッチ募金)の実施について	・区社協より説明・依頼
10月16日	区役所会議室 事務局長出席	1.共同募金街頭募金の結果について(お礼と報告) 2.生活福祉資金借受世帯状況把握について 3.せやまるふくしまつりについて	・区社協より説明・依頼
11月15日	区役所会議室 事務局長出席	1.黄色と緑のバンダナについて	・区社協より説明
12月14日	区役所会議室 事務局長出席	1.生活福祉資金新任民生委員研修について 2.第2回ボランティアバス報告について 3.認知症支援コース「生活・介護サポーター養成講座」記念講演について	・区社協より説明・依頼
2月15日	区役所会議室 事務局長出席	1.瀬谷区社会福祉協議会次期理事並びに評議員の候補者について	・区社協より説明
3月15日	区役所会議室 事務局長出席	区社協からの議題提出なし	

<自治会・町内会分科会> (10回) ※区連合町内会自治会連絡会定例会への出席

開催月日	場所・出席者	議題	内容
4月18日	区役所会議室 事務局長出席	1.平成24年度日赤社資募集の実施について 2.レシピ集の班回覧について 3.日赤・共募の総会について	・区社協より説明・協力依頼
5月17日	区役所会議室 事務局長出席	1.東日本大震災義援金報告について	・区社協より説明。
6月18日	区役所会議室 事務局長出席	1.東日本大震災義援金報告について 2.平成24年度各種団体会費の納入について 3.平成24年度第1回地域福祉保健計画地区別計画推進懇談会の開催について 4.区社協「平成23年度事業報告等」及び各種団体「平成24年度総会報告書」の送付について 5.第62回社会を明るくする運動の実施について 6.瀬谷区社会福祉協議会「賛助会員」募集について	・区社協より説明及び納入協力依頼
7月18日	区役所会議室 事務局長出席	1.第62回社会を明るくする運動「中央集会」周知依頼について 2.「ほのぼのせや」42号の全戸配布協力依頼について 3.平成24年度共同募金瀬谷区だよりの全戸配布について	・区社協より説明及び各世帯への周知・配布依頼
9月18日	区役所会議室 事務局長出席	1.平成24年度共同募金の実施について 2.瀬谷区更生保護女性会ニュース「ひまわり」第48号配布について 3.平成24年度瀬谷ボランティアバス実施報告について 4.平成24年度共募・日赤社資募金「事務連絡費等」の振込について	・区社協より説明配布依頼
10月18日	区役所会議室 事務局長出席	1.「せやまるふくしまつり」の実施について	・区社協より説明
11月16日	区役所会議室 事務局長出席	1.黄色と緑のバンダナについて	・区社協より説明
1月17日	区役所会議室 事務局長出席	1.第11期瀬谷区社会福祉協議会理事・評議員の推薦について 2.平成24年度瀬谷区社会福祉協議会各種会費・募金協力状況について 3.共募・日赤「委員総会」開催について 4.日赤「県支部及び大成建設見学研修会」とりまとめについて 5.平成24年度瀬谷区社会福祉協議会広報配布手数料について 6.平成24年度瀬谷ボランティアバス第2弾実施報告 7.「せやまるふくしまつり」報告について	・区社協より説明・依頼

2月18日	区役所会議室 事務局長出席	1.区社協広報紙「ほのぼのせや」第43号の発行について	・区社協より説明・配布依頼
3月18日	区役所会議室 事務局長出席	1.平成24年度日赤社資「地区募集費」の交付について 2.第11期瀬谷区社会福祉協議会理事・評議員の推薦について報告	・区社協より説明

<ボランティア分科会> (4回)

開催月日	場所・出席者	議題	内容
6月28日	せやまる・ふれあい館1階 多目的ホール1 27団体	1.平成23年度事業報告並びに収支決算及び平成24年度事業計画並びに収支予算について 2.平成24年度横浜市瀬谷区社会福祉協議会会費について 3.「ボランティアのつどい」について 4.その他 ①瀬谷フェスティバルについて ②情報提供	1.事務局より説明 2.事務局より依頼 3.事務局より説明 4.事務局より説明
11月29日	パートナーせや 多目的研修室 20団体 瀬谷区役所	1.「福祉保健に関する情報についてのアンケート協力のお礼と報告」 2.「ボランティアのつどい」について 3.瀬谷区社会福祉協議会役員・評議員の改選について 4.瀬谷ボランティアバスについて 5.生活・介護支援サポーター養成講座（認知症支援コース）について 6.黄色と緑のバンダナについて 7.「せやまるふくしまつり」について	1.区役所より説明 2.事務局より説明 3.事務局より説明 4.事務局より説明 5.事務局より説明 6.事務局より説明 7.事務局より説明
3月14日	せやまる・ふれあい館1階 多目的ホール1 22団体	1.瀬谷区社会福祉協議会役員・評議員候補者の選出について 2.福祉ボランティア・市民活動部会委員の推薦について 3.タウンニュースでの団体紹介について 4.「第17回ボランティアのつどい」について 5.瀬谷ボランティアバス街頭募金結果について 6.民間助成金情報について 7.グループ別意見交換・情報交換会	1.現理事・監事・評議員を候補者として選出 2.北井美保子氏を選出 3.事務局より説明 4.事務局より説明 5.事務局より説明 6.事務局より説明 7.グループに分かれて実施

※ボランティア分科会 サロン・地域デイサービスグループ会議

開催月日	場所・出席者	議題	内容
12月17日	パートナーせや 多目的研修室 9団体	1.ボランティアのつどい実行委員の選出について 2.各グループの情報交換・意見交換について	1.竹友美奈子氏、山田薫氏を選出 2.情報交換、意見交換を実施

○第17回ボランティアのつどい

開催月日	場所・参加者数	参加団体・内容
3月9日	パートナーせや 二ツ橋第二 地域ケアプラザ 284名	<p>【出展・体験・販売等】</p> <p>①アイの会(点字体験)②つくしの会(音声訳体験)③パソコンふれあい館・せや(名刺・カレンダーづくり等)④災害ボランティアネットワーク(防災クイズ等)⑤せや布えほんぐるーぷ(布おもちゃ他)⑥明社いちょうの会(毛布の寄付PR)⑦さかいの会(ミニ手話講座)⑧はあとの会(カレー販売)⑨もみじの会(復興支援物品販売)⑩ともしび・せや福祉ホーム(製品販売等)、⑪二ツ橋第二地域ケアプラザ(軽食実演販売)⑫神奈川県警(防犯PR)⑬火曜の会・いなほ会(喫茶コーナー)⑭ふるさとホーム瀬谷(パネル展示)⑮中学生ボランティア(綿菓子・ポップコーン販売等)⑯区社協送迎ボランティア(車両展示、車いす体験コーナー)</p> <p>【講演会】</p> <p>①釜石からのメッセージ2013 ②国際交流seya(外国人によるスピーチ) ③中学生ボランティア活動報告会 ④瀬谷区役所(被災地支援報告会)</p> <p>【その他】</p> <p>①スタンプラリー ②高校生交流会(横浜隼人高校) ③瀬谷ボランティアバス義援金</p>

<障害福祉分科会>(1回)

開催月日	場所・出席者	議題	内容
6月21日	二ツ橋第二 地域ケアプラザ 多目的ホール2	1.平成23年度事業報告・収支決算及び平成24年度事業計画・収支予算について 2.各団体の活動状況・課題等 3.その他 ①区社協会費について ②障害者週間に伴う啓発活動について	1.事務局より説明 2.事務局より説明 3.事務局より依頼

<社会福祉施設分科会>(2回)

開催月日	場所・出席者	議題	内容
6月22日	パートナーせや 多目的研修室 6施設	1.平成23年度事業報告・収支決算及び平成24年度事業計画・収支予算について 2.平成24年度横浜市瀬谷区社会福祉協議会会費について 3.社会福祉施設分科会事業について ①合同就職相談会について ②職員向け研修事業(マナー研修)について	1.事務局より説明 2.事務局より依頼 3.事務局より説明

3月11日	パートナーせや 多目的研修室 14施設	1.瀬谷区社会福祉協議会役員・評議員 候補者の選出について 2.平成25年度社会福祉施設分科会事業 について	1.平野壽男氏、大塚幸三氏、 を理事に、相原友宏氏を 監事に、相澤阿希美氏、 尾崎千代氏、塚越トシ子氏 安部力氏を評議員に選出。 2.事務局より説明
-------	---------------------------	---	---

○横浜市瀬谷区福祉施設・団体合同就職相談会

開催月日	場所	内容
7月26日	瀬谷区役所5階 大会議室	瀬谷区社会福祉協議会会員施設・団体における共通の課題である福祉の 人材不足を解消するため、また本会会員による合同事業を通して区内福祉 施設・団体間の連携を深めるため、瀬谷区福祉施設・団体合同就職相談会 を実施しました。 1.ブース参加団体:9団体 2.参加者数:19名

○新入職員向けマナー研修

開催月日	場所・出席者	内容
8月21日	パートナーせや 多目的研修室 22名	会員施設における新入職員の資質向上と定着率アップを図るため、社会人 としてのサービスマナーや職業意識を身に付けることを目的に実施しました。 講師:フリーデンロイヤルサービス 栃木 康来 氏

<社会福祉団体分科会> (1回)

開催月日	場所・出席者	議題	内容
3月5日	パートナーせや 多目的研修室 4施設	1.瀬谷区社会福祉協議会第11期理事・評議 員の推薦について 2.その他	1.事務局より説明 2.事務局より説明

(3) 各種委員会の開催(11回)

<広報委員会> (4回)

開催月日	場所・出席者	議題	内容
①6月14日 ②7月5日	パートナーせや 団体交流室5名	1.ほのぼのせや42号掲載内容について 2.区社協広報紙について 3.ホームページについて	1.ほのぼのせや42号の編集検討
③12月6日 ④1月23日	パートナーせや 団体交流室5名	1.ほのぼのせや第43号掲載内容について 2.ホームページ・Facebookについて	1.ほのぼのせや43号の編集検討

<ボランティアセンター運営委員会> (2回)

開催月日	場所・出席者	議題	内容
10月4日	パートナーせや 団体交流室1 6名	1.平成24年度ボランティアセンター登録・ 斡旋状況等について 2.平成24年度善意銀行預託状況等について	1.事務局より報告・説明 2.事務局より報告・説明
3月14日	パートナーせや 団体交流室2 5名	1.平成25年度事業計画(案)・善意銀行配分 (案)について 2.ボランティアセンターコーディネート・登録 状況等について 3.平成24年度善意銀行預託状況について	1.事務局より説明 2.事務局より説明 3.事務局より説明

<ほのぼのせやふれあい助成金運営委員会> (2回)

開催月日	場所・出席者	議題	内容
6月20日	パートナーせや 団体交流室1 6名	1.委員の委嘱について 2.平成24年度助成金配分審査	1.委嘱状の交付 2.事務局より説明し、審査 ○助成決定130件 ¥8,229,000
9月18日	パートナーせや 団体交流室1 5名	1.ほのぼのせやふれあい助成金の課題に ついて	1.事務局より説明

<業者選定委員会> (1回)

開催月日	場所・出席者	議題	内容
1月9日	パートナーせや 団体交流室Ⅱ	高速カラープリンタの契約について	1.事務局より説明、契約業者の選定

<企画委員会> (2回)

開催月日	場所・出席者	議題	内容
7月20日	パートナーせや 多目的研修室 5名	1.今年度の協議事項について ①第2期地域福祉保健計画 全域計画 本年度該当事業 ②区社協発展・強化計画の推進管理	1.①事務局より説明・協議 ②事務局より説明・協議
3月14日	パートナーせや 共用会議室 4名	1.第2期地域福祉保健計画 全域計画 本年度該当事業についての報告 2.平成25年度区社協事業計画(案)について	1.事務局より説明 2.事務局より説明・協議

3. 広報啓発事業

(1) 広報紙の発行状況(2回) ※広告の掲載無

名称	発行回数・部数	内容
区社協情報紙 「ほのぼのせや」	2回 各47,000部 全戸配布	<ul style="list-style-type: none"> ●第42号(平成24年7月31日発行) ○旬を楽しむ400円レシピ ○使ってくださいコミュニケーションボード ○賛助会員って何だろう?! ○ほのぼのせやふれあい助成金について ○平成24年度 事業計画ダイジェスト ○平成23年度 事業報告ダイジェスト・瀬谷区社協決算報告 ○コラム
	関係機関等配布	<ul style="list-style-type: none"> ●第43号(平成25年3月1日発行) ○瀬谷ボランティアバス報告 ○黄色と緑色のバンダナ完成しました。 ○「みーとすまいる」笑顔で開催 ○12月障害啓発イベント「せやまるふくしまつり」 ○地区社協インフォメーション「各地区のサロン風景を紹介します」 ○報告「第2期地域福祉保健計画」シンポジウム開催 ○ほのぼののコラム ○知ってましたか?「ボランティアメニュー」のこと ○生活・介護支援サポーター養成講座 ○ご案内「ボランティアのつどい」 ○特報「神奈川県更生保護女性連盟会長賞を受賞 ○平成24年度各種募金ご協力状況 ○善意銀行とは ○賛助会員になって ○レシピ集その後の活用法は? ○功労者表彰

(2) ホームページの更新状況(52回)とアクセス数(年間11,783件)※広告の掲載無

更新項目	トピックス情報	ボランティア情報	その他(福祉情報)
更新回数	32回	8回	12回
主な内容	<ul style="list-style-type: none"> ・旬を楽しむ400円レシピの販売について ・ボランティアメニューの設置を始めました。 ・瀬谷ボランティアバス実施報告を掲載しました。 ・瀬谷区社会福祉功労者表彰式が開催されました。 ・講演:和田行男氏「認知症ケアって?」～現場からのメッセージ～の開催について ・瀬谷ボランティアバス街頭募金の実施について ・「釜石からのメッセージ2013」出演者のプロフィールについて 	<ul style="list-style-type: none"> ・各種ボランティア講座案内 ・継続・単発ボランティアニーズ紹介と募集 ・その他 	<ul style="list-style-type: none"> ・広報ほのぼのせやPDF掲載 ・地区社協活動紹介ページ更新

<ホームページアドレス> <http://www.seyaku-shakyo.jp>

(3) 社会福祉功労者表彰式開催(1回)

開催月日	場所・出席者	内容
11月13日	パートナーせや 多目的研修室 ニッ橋第二地域ケアプラザ 多目的ホール1 62名	<ul style="list-style-type: none"> ・瀬谷区内において社会福祉の増進に特に功績のあった方に対して功績を讃え、労をねぎらうことを目的とし、表彰式を開催しました。(受賞:個人19名、6団体)

4. 研修事業の実施参加状況(4回)

(1) 地区社協全体研修(4回)

開催月日	場所・出席者	内容
8月22日	関内ホール 1,000名 内瀬谷区内から 11名出席	～やりがいを感じてもらえる！リーダーの知恵～ 講師 仲手原マザークラブ代表 井上 禮子さん 栄区シニアクラブ連合会副会長 竹谷 康生さん ワーカーズわくわく理事長 中野 しずよさん コーディネーター 法政大学法学部教授 名和田 是彦さん
12月13日	関内ホール 602名 内瀬谷区から 31名出席	未来につながる人づくり～組織を元気にするちょっとしたコツ第2弾～ コーディネーター: 田園調布学園大学 教授 村井祐一 氏 事例発表地区: 神奈川区、金沢区
3月12日	二ツ橋第二地域 ケアプラザ 多目的ホール 18名出席	魅力ある広報紙のつくり方 講師: ㈱オープン 代表取締役 高橋 誠一 氏
3月27日	パートナーせや 多目的研修室 12名出席	地区社協パソコン研修「初めてのパソコン講座」 講師 パソコンふれあい館・せや 加持 郁也 氏 他4名

5. ボランティア活動関係事業

(1) ボランティア登録者数

新規個人登録	累計個人登録	新規団体登録	累計団体登録
77名	531名	7団体	87団体 2,666名

(2) ボランティア派遣件数

依頼件数	308件
派遣件数・人	266件 901人
対応率(%)	86.4%

(3) ボランティアコーディネートの状況

内訳						紹介人数
	依頼件数	調整状況	紹介件数	調整中	取り下げ	
児童	20件	268件	17件	0件	0件	70名
障害児・者	68件	1,082件	43件	0件	7件	87名
高齢	201件	518件	189件	0件	3件	667名
外国人	1件	9件	1件	0件	0件	1名
限定せず	13件	92件	12件	0件	0件	58名
その他	5件	15件	4件	0件	0件	18名
合計	308件	1,984件	266件	0件	10件	901名

(4) ボランティア情報紙の発行(7回)

名称	発行回数 発行部数	内容
ボランティア情報紙 「ボラだより」	6回 各1,500部 ※ボランティアカード 特集号は別	NO.49 5/31発行 ・活動紹介 瀬谷区災害ボランティアネットワーク ・ボランティア募集情報:南瀬谷小学校放課後キッズクラブ、四ツ木会、 コアラの会、瀬谷子供ホーム、車いすユーザーのお手伝い、学校生 活支援員、中屋敷保育園、配食サービスひまわり会 ・その他 ボランティアセンター自己紹介、せやまる・ふれあい館グランドオープンイベント
		7/17臨時発行(5,000部) ・夏休み期間中に中学生がボランティアカードを利用して積極的に ボランティア活動出来るよう、瀬谷区地域振興課と協力して区内全 中学生に配布しました。 ・夏休みボランティアカード特集号(東野中学校・原中学校の生徒を取材)

		<p>NO.50 7/31発行</p> <ul style="list-style-type: none"> ・瀬谷ボランティアバス「瀬谷の高校生ら釜石で支援」 ・ボランティア募集:TOKUZEN、入浴介助、おひさま／ひだまり、MIX.FC、付き添い、配食サービスたんぼぼの会、地域活動ホームあさひ、お仲間サロンひなたぼっこ、瀬谷はーと、デイサービス、ほしの子サロン ・赤い羽根共同募金 ・ボラだより設置協力店の募集について ・お知らせ
		<p>NO.51 9/28発行</p> <ul style="list-style-type: none"> ・東日本大震災被災地支援活動報告:瀬谷ボランティアバス ・ボランティア募集:県二サロンさくら、外出支援、SUNSUNフェスタ2012 付き添い、送迎車内付き添い、障害児余暇支援、こどもログハウス、瀬谷フェスティバル、ほしの子サロン、コアラの会 ・平成24年度生活・介護支援サポーター養成講座を開催します ・平成24年度第2回瀬谷ボランティアバスのお知らせ
		<p>NO.52 11/30発行</p> <ul style="list-style-type: none"> ・東日本大震災被災地支援活動報告:瀬谷ボランティアバス第2弾 ・ボランティア募集:生活支援センター、ほっぺスマイル、ハッピーデイズ瀬谷、餅つき経験者、横浜子育てサポートシステム、外出支援・送迎サービス、区内在住Mさん、交流フェスティバル ・ボランティア活動保険のお知らせ ・講演:「認知症ケアって?」～現場からのメッセージ～
		<p>NO.53 1/31発行</p> <ul style="list-style-type: none"> ・活動紹介 瀬谷区在住 小池政夫さん、小池八重子さん ・ボランティア募集:NPOふるさとホーム瀬谷、グループホームみんなの家、ボランティアのつどい、パナソニックエイジフリー瀬谷、学校生活支援員、配食サービスたんぼぼの会、阿久和保育園、わくわく科学つくり隊、三ツ境養護学校、せや活動ホーム太陽 ・第17回ボランティアのつどい開催のお知らせ ・3.11募金活動 ・ボランティア活動保険のお知らせ(お詫びと訂正)
		<p>NO.54 3/29発行</p> <ul style="list-style-type: none"> ・活動紹介 「第17回ボランティアのつどい」に参加した中学生 ・ボランティア募集:軽費老人ホーム睦荘、特別養護老人ホーム愛成苑 NPO法人あいあい緑園、自家用車で送迎、配食サービスひまわり会、NPO法人でっかいそら、ケアプラでリズムック、瀬谷中央公園こどもログハウス ・被災地復興支援事業コーナー 横浜隼人高校生と被災地高校生交流会、瀬谷ボランティアバス街頭募金結果 ・お知らせ どじょうすくい踊り、貸出DVD、ボランティア活動保険の対象となる活動について

○ボランティアメニュー設置協力店

ボランティアメニューは、料理を注文してから提供されるまでの時間「ボラだより」に目を留めていただくことで、ボランティアに興味を持ち、始めるキッカケを提供していくことを目的に、区内の以下の飲食店等に設置されています。

- ①大番 ②珈心館 ③うなぎ銀 ④呑 ⑤松美屋 ⑥六文船 ⑦ナマステ ⑧ワーカーズわくわく ⑨境華楼
⑩一里山ゴルフセンター ⑪魚貝亭瀬谷店 ⑫ベル ⑬リストラテドーディチアポストリー

(5) ボランティア講座 (5 講座)

講座名	開催月日	場所・参加者	内容	共催団体等
音声訳ボランティア 入門講座	4月13日 4月20日 4月27日 5月11日 5月18日 5月25日 6月1日 6月8日 6月15日 6月22日 6月29日	パートナーせや 延べ88名	視覚障害者に対する広報物等を 音声訳して配布するボランティア の養成	音声訳グループ つくしの会
傾聴ボランティア 養成講座	7月12日 7月19日 7月27日 8月9日 7月28日～ 8月8日の間に 1日施設実習	パートナーせや 他実習先 延べ80名	施設・在宅等で活動する傾聴 ボランティアの養成	傾聴ボランティア グループ・えがお
災害ボランティア シミュレーション	10月20日	三ツ境小学校 43名	瀬谷区が地震により被災したことを想 定して、活動ボランティア役、コーディネ ーター役に分かれて、災害ボランティアセン ターの運営等について学ぶ。 三ツ境小学校地域防災拠点秋季 防災訓練内で開催	瀬谷区災害 ボランティア ネットワーク
生活・介護支援 サポーター養成 講座	10月23日 11月3日 11月6日 11月27日 12月13日 12月18日 11月11日～ 12月14日の間 に現場実習	パートナーせや 瀬谷公会堂 他実習先 延べ278名	地域で暮らす高齢者や障害者の 生活を支えるために必要な知識を 学び技術を身につけ、地域での 見守り・助け合い活動ができる人材 を養成する。 講座修了後の活動の場も紹介。	瀬谷区役所
生活・介護支援 サポーター養成 講座 認知症支援コース	1月9日 1月16日 1月26日 2月6日 3月13日 2月7日～ 3月7日の間 に現場実習	パートナーせや 瀬谷公会堂 他実習先 延べ255名	地域の認知症高齢者やその家族等 の個別のニーズに応える仕組み づくりを構築するため、認知症を 正しく理解し、適切な対応ができる 人材を養成する。 講座修了後の活動の場も紹介。	瀬谷区役所

(6) ボランティア連絡会活動支援

<ボランティア連絡会への出席> (10回)

開催月日	場所・出席者	内容
4月15日	パートナーせや 団体交流室 12名	1.23年度活動報告・会計報告、24年度活動計画案・予算案 2.24年度の体制について 3.福祉ボランティア・市民活動部会から 4.災ボラから 5.区社協から情報提供
5月14日	パートナーせや 団体交流室 9名	1.情報誌「とばーず」の発行について 2.瀬谷フェスティバルについて 3.見学・研修について 4.福祉ボランティア・市民活動部会から 5.災ボラから 6.区社協から情報提供
6月18日	パートナーせや 団体交流室 7名	1.情報誌「とばーず」の発行について 2.瀬谷フェスティバルについて 3.見学・研修について 4.福祉ボランティア・市民活動部会から 5.災ボラから 6.区社協から情報提供
9月10日	パートナーせや 団体交流室 9名	1.情報誌「とばーず」の発行について 2.瀬谷フェスティバルについて 3.見学・研修について 4.福祉ボランティア・市民活動部会から 5.災ボラから 6.区社協から情報提供
10月15日	パートナーせや 団体交流室 10名	1.情報誌「とばーず」の発行について 2.瀬谷フェスティバルについて 3.見学・研修について 4.ボランティアのつどいについて 5.福祉ボランティア・市民活動部会から 6.災ボラから 7.区社協から情報提供
11月19日	パートナーせや 団体交流室 8名	1.情報誌「とばーず」の発行について 2.瀬谷フェスティバル報告 3.見学・研修について 4.ボランティアのつどいについて 5.福祉ボランティア・市民活動部会から 6.災ボラから 7.区社協から情報提供
12月17日	泉区地域作業所 「ぶどうの樹」、泉区 社会福祉協議会	施設見学会 10名参加 泉区の地域作業所「ぶどうの樹」を見学、昼食。その後泉区ボランティアネットワーク(6名)と意見・情報交換会
1月21日	パートナーせや 団体交流室 10名	1.見学会感想など 2.ボランティアのつどいについて 3.福祉ボランティア・市民活動部会から 4.災ボラから 5.区社協から情報提供

2月18日	パートナーせや 団体交流室 10名	1.ボランティアのつどいについて 2.福祉ボランティア・市民活動部会から 3.災ボラから 4.区社協から情報提供
3月18日	パートナーせや 団体交流室 6名	1.ボランティアのつどいについて 2.これからの連絡会について 3.福祉ボランティア・市民活動部会から 4.災ボラから 5.区社協から情報提供

<瀬谷区ボランティア情報紙の発行支援> (3回) ※区ボランティア連絡会

名称	発行回数	発行部数
瀬谷区ボランティア 情報紙「とばーず」	2回 ①NO.65 4月発行 ②NO.66 7月発行 ③NO.67 12月発行	各回 700部

(7) ほのぼのせやふれあい助成金説明会の開催(3回)

	開催月日	場所	内容
ほのぼのせやふれあい 助成金説明会	4月20日 ①10:30～ ②14:30～ ③17:30～	パートナーせや	助成金説明、申請書の書き方、質疑応答等 3回の説明会で、100団体参加。

6. 福祉教育関係事業

(1) 福祉教育の学校への対応状況(19件)

実施日	学校名	学年	人数	相談内容	対応状況
5月25日	原中学校	2年生	312名	視覚障害者理解 点字体験 アイマスク誘導體験 知的障害者理解 手話体験 音声訳体験 高齢者疑似体験 中途障害者理解	障害当事者 アイの会 瀬谷区聴覚障害者協会 ant mama 手話サークルさかいの会 音声訳グループつくしの会 区内地域ケアプラザ ワンステップ瀬谷 福祉教育サポーター 区社協
10月31日	原小学校	3年生	167名	聴覚障害者理解 手話講座	瀬谷区聴覚障害者協会 手話サークルさかいの会
11月26日	瀬谷小学校	4年生	114名	視覚障害者理解	障害当事者
11月27日	南瀬谷小学校	3年生	150名	聴覚障害者理解 手話講座	瀬谷区聴覚障害者協会 手話サークルさかいの会
11月28日	原小学校	4年生	169名	視覚障害者理解	障害当事者
11月30日	下瀬谷中学校	2年生	174名	知的障害者理解	ant mama
11月30日	下瀬谷中学校	3年生	175名	手話体験 視覚障害者理解 アイマスク誘導體験 点字体験 車いす体験	瀬谷区聴覚障害者協会 手話サークルさかいの会 障害当事者 アイの会 下瀬谷地域ケアプラザ 福祉教育サポーター 区社協
12月3日	瀬谷さくら小学校	5・6年生	150名	知的障害者理解	ant mama
12月3日	上瀬谷小学校	3年生	151名	高齢者疑似体験	中屋敷地域ケアプラザ 福祉教育サポーター
12月4日	相沢小学校	5・6年生	146名	車いす操作体験	福祉教育サポーター 区社協
12月5日	上瀬谷小学校	2・5年生	259名	車いす操作体験	福祉教育サポーター 区社協
12月6日	相沢小学校	3・4年生	138名	視覚障害者理解 アイマスク誘導體験	障害当事者 区社協
12月7日	南瀬谷小学校	4年生	161名	視覚障害者理解 アイマスク誘導體験	障害当事者 福祉教育サポーター

12月10日	上瀬谷小学校	1・4年生	236名	聴覚障害者理解 手話講座	瀬谷区聴覚障害者協会 手話サークルさかいの会
12月12日	瀬谷小学校	4年生	114名	アイマスク誘導體験	福祉教育サポーター 区社協
1月29日	三ツ境小学校	4年生	151名	視覚障害者理解 アイマスク誘導體験	障害当事者 区社協
1月29日	三ツ境小学校	5年生	167名	車いすユーザーのお話 車いす操作体験	NPO法人CORE 福祉教育サポーター 区社協
2月25日	瀬谷小学校	3年生	129名	聴覚障害者理解 手話講座	瀬谷区聴覚障害者協会 手話サークルさかいの会
3月15日	瀬谷中学校	1年生	360名	視覚障害者理解 アイマスク誘導體験 車いす操作体験	障害当事者 NPO法人CORE 中屋敷地域ケアプラザ 福祉教育サポーター 区社協

(2) 福祉教育(体験)研修・講座の実施(3回)

名称	開催月日	場所・参加者	内容
先生のための 福祉講座 主催/ 横浜市社協 18区社協 横浜市教育委員会	7月25日 26日	横浜市健康福 祉総合センター 延べ237名 瀬谷区社協は ①を担当	導入プログラム 「どうしよう!?福祉教育～効果的な福祉教育を目指して」 講演・グループワーク 講師:学習院大学教授 長沼豊氏 選択プログラム ①学んで役立つ!視覚障害について理解を深める 学習方法 講師:View-Netかながわ ②「発達障害について 子どもたちと一緒に考えるため の方法を学ぶ」 講師:栄区自立支援協議会 作業部会 ③「ガリバーマップづくり～街の中にある「ふくし」を探そう!～」 講師:NPO法人よこはまプランナーズネットワーク 山路 清貴氏 ④「総合学習だけじゃない!地域・教科とつなげる福祉教育」 講師:学習院大学教授 長沼豊氏
福祉教育サポーター 養成講座	11月21日	パートナーせや 5名	車いす操作体験 講師:福祉教育サポーター 視覚障害者誘導體験 講師:神奈川県視覚障害援助赤十字奉仕団

(3) 福祉機材の貸出状況

種別	整備数	貸出件数	種別	整備数	貸出件数	合計
車いす	10	42	点字器	80	4	64件
アイマスク	80	4	車いす用スロープ	2	0	
高齢者疑似体験セット	12	14	白杖	10	0	

(4) 福祉教育連絡会の開催（1回）

日時	参加	内容
7月13日	7校(小学校6校、中学校1校)	1.平成23年度各校における福祉教育実施状況について 2.平成24年度福祉教育の進め方について 3.福祉教育助成金について 4.中学生ボランティアカード事業について

(5) 福祉教育助成金の交付（4校）

学校名	内容	講師
南瀬谷小学校	聴覚障害の理解など	手話サークルさかいの会
瀬谷さくら小学校	知的障害の理解など	ant mama
三ツ境小学校	知的障害の理解など	ant mama
下瀬谷中学校	車いす操作体験など	NPO 法人 CORE

7. 障害関係事業

(1) 障害児余暇支援「みーとすまいる」〔共催:ニッ橋第二地域ケアプラザ〕(1回)

開催月日	場所・参加者数	内容
11月10日	パートナーせや 24名	・音楽プログラム

(2) 障害啓発イベントの開催

開催月日	場所・参加者数	内容
12月3日～9日	パートナーせや	地域作業所・当事者団体・障害者支援グループによるパネル展示
12月8日	パートナーせや	地域作業所作品展示・販売、特別支援学校の生徒による作品展示・販売、当事者団体の作品展示、手話・点字体験、当事者による講話、コミュニケーションボード紹介、ボランティアグループによる喫茶等

(3) 各種会議への参画状況(26回)

会議名	開催月日	場所・出席者	内容
瀬谷区障害者地域自立生活支援会議	4月12日	瀬谷区役所 会議室 本会職員2名	【事務局会議】 1.全体会議について 2.代表者会議について
	4月27日	瀬谷区役所 会議室 本会職員1名	【全体会議・部会会議】 1.平成24年度活動計画について 2.参加メンバー紹介 3.情報交換 4.各部会の活動について
	5月10日	せやまる・ふれあい館 団体交流室2 本会職員1名	【啓発部会地域力アップグループ会議】 1.地域力育成事業について 2.今後の活動について
	5月11日	瀬谷区役所 会議室 本会職員2名	【代表者会議】 1.会議主旨の説明 2.平成23年度報告と平成24年度の予定について 3.自己紹介と情報交換
	6月8日	せやまる・ふれあい館 団体交流室2 本会職員1名	【啓発部会地域力アップグループ会議】 1.今年度の取り組み案について 2.意見交換
	6月14日	ランチボックス 本会職員1名	【啓発部会地域力アップグループ会議】 1.講演会グループの活動について 2.地域力アップグループの活動について 3.地域の見守り 防災体制等検討委員会について報告 4.意見交換

7月5日	ランチボックス 本会職員1名	【啓発部会地域力アップグループ会議】 1.今年度の活動案について 2.意見交換
8月2日	区役所 会議室 本会職員1名	【事務局会議】 1.7月までの各部会進捗状況と課題について報告 2.意見交換
8月7日	ランチボックス 本会職員1名	【啓発部会地域力アップグループ会議】 1.地域力育成事業とのタイアップについて 2.ウォーキングの実施について 3.意見交換
8月21日	ランチボックス 本会職員1名	【啓発部会地域力アップグループ会議】 1.民生委員より相沢地区について 2.ウォーキング実施内容について
9月6日	瀬谷区役所 会議室 本会職員1名	【事務局会議】 1.第2回全体会議に向けて 2.当日のタイムスケジュール等について
9月13日	せや福祉ホーム 本会職員1名	【啓発部会地域力アップグループ会議】 1.ウォーキングの広報について 2.参加者に対するアンケート実施について 3.予算について
9月21日	瀬谷区役所 会議室 本会職員1名	【全体会議】 1.各部会活動の実施状況報告 2.グループ討議 3.情報提供等
10月3日	せや福祉ホーム 本会職員1名	【啓発部会地域力アップグループ会議】 1.ウォーキング参加対象について 2.参加方法について 3.資金集めについて
10月12日	瀬谷区役所 会議室 本会職員1名	【児童部会】 1.障害のある子どもたちをとりまく地域特性について 2.事例検討 3.グループ討議
11月3日	瀬谷区役所 会議室 本会職員2名	【啓発部会】 講演 当事者が語る発達障害の世界 ～ちょっと違ってますが、何か!?!～ 講師 笹森理絵氏・上好功氏
11月15日	せや福祉ホーム 本会職員1名	【啓発部会地域力アップグループ会議】 1.講演会での資金集めについて報告 2.宣伝・広報について 3.参加事業所について
12月7日	瀬谷区役所 会議室 本会職員1名	【事務局会議】 1.全体会議に向けて 2.意見交換

	12月21日	すばる 本会職員1名	【啓発部会地域力アップグループ会議】 1.ウォーキングルートについて 2.一般参加者について 3.当事者参加者について 4.広報について 5.予算について 6.アンケートについて
	1月15日	瀬谷区役所 会議室 本会職員1名	【全体会議】 1.各部会活動の実施状況報告 2.グループ討議 3.情報提供等
	2月1日	太陽相談室 本会職員1名	【啓発部会地域力アップグループ会議】 1.当日の参加者確認 2.アンケート内容の確認 3.コースの確認
	2月20日	瀬谷区役所 会議室 本会職員1名	【事務局会議】 1.精神連絡会の出席報告 2.平成25年度活動計画について
	2月23日	相沢地区 本会職員1名	【啓発部会地域力アップグループ】 瀬谷ふくし探検ウォーク2013 実施
	3月6日	せやまる・ふれあい館 多目的研修室 本会職員2名	【スキルアップ部会】 合同防災学習会～災害に負けない瀬谷を作ろう～ 1.各機関より報告 2.グループワーク 3.質疑応答・情報交換等
	3月12日	瀬谷区役所 会議室 本会職員1名	【全体会議】 1.各部会活動の実施状況報告 2.平成25年度の活動について 3.グループ討議 4.情報提供
	3月28日	瀬谷区役所 会議室 本会職員1名	【事務局会議】 1.全体会議について 2.当日の役割分担等

(4) 障害者地域作業所等設立支援「つなぎ資金貸付」事業

障害者地域作業所等の設置・設立に対して、必要な資金を貸し付けることにより、運営の安定を図り、障害者の自立と社会参加の促進に資することを目的に行っています。

貸付実績	0件
------	----

8. 児童関係事業

(1) 子育てサポートシステム事業

〔入会説明会〕(14回)

開催月日	場所・参加者	内容
4月12日	パートナーせや団体交流室5名	<ul style="list-style-type: none"> ・子育てサポートシステム事業の概要説明 ・入会手続きのしかた ・諸注意ほか ※個別説明会9回(10名) 総合計 63名
5月10日	パートナーせや団体交流室3名	
6月14日	パートナーせや団体交流室4名	
6月30日	にこてらす 0名	
7月12日	パートナーせや団体交流室2名	
8月9日	パートナーせや団体交流室3名	
9月13日	パートナーせや団体交流室3名	
10月11日	パートナーせや団体交流室3名	
11月8日	パートナーせや団体交流室5名	
12月13日	パートナーせや団体交流室6名	
1月10日	パートナーせや団体交流室1名	
1月25日	親子のひろばまんま6名	
2月14日	パートナーせや団体交流室8名	
3月14日	パートナーせや団体交流室4名	
	参加者合計 53名	

〔地区リーダー調整会議〕(12回)

定例で毎月1回地区リーダーとの調整会議を行いました。

〔地区リーダー交流会〕(6回)

開催月日	場所	内容
5月8日	保土ヶ谷区社協	<ul style="list-style-type: none"> ・情報交換 ・子育てサポートシステム事業の打合せ 出席者:各区の地区リーダー2名、各区担当者1名
7月10日	瀬谷区社協	
9月11日	旭区社協	
11月13日	泉区社協	
1月8日	保土ヶ谷区社協	
3月12日	瀬谷区社協	

〔会員研修の実施〕（4回）

開催月日	場所・出席者	内容
4月20日	パートナーせや 5名	「提供会員フォロー研修」 活動の少ない会員への活動の場の提供として、ほのぼのせやふれあい助成金説明会時に保育を実施。
7月2日	パートナーせや 5名	「知的障害理解講座」 近年、障害児に対する支援依頼が増えているため、スキルアップを目的として開催した。
11月27日	パートナーせや 5名	「提供会員フォロー研修」 活動の少ない会員への活動の場の提供として、生活支援介護サポーター講座時に保育を実施。
2月19日	パートナーせや 6名	「日赤幼児安全法」 日赤の指導員による幼児安全法の講習会を開催し、日常生活の中の危険性について再認識し、緊急時の対応について学ぶ。

〔会員交流会の開催〕（2回）

開催月日	場所・出席者	内容
11月2日 6日	横浜瀬谷住宅 展示場 9名	「地域のお母さんに教わる！栄養たっぷりごはん」 社協で発行したレシピ集作成に協力していただいた「瀬谷区ふれあい食事連絡会」からメニューを教わる交流会。
3月1日 5日	横浜瀬谷住宅 展示場 10名	「地域のお母さんに教わる！お祝いごはん」 社協で発行したレシピ集作成に協力していただいた「瀬谷区ふれあい食事連絡会」からメニューを教わる交流会第2弾。

〔援助活動実績〕 〔登録会員〕

実績				登録総数	内訳／ 利用会員127名 提供会員41名 両方会員37名
援助活動の 利用者数	119名	援助活動の 提供者	124名	205名	

援助の理由	件数(件)	援助時間	件数(件)
1.保護者等の就労の場合の援助(常勤)	457	～1時間	445
2.保護者等の就労の場合の援助(短時間・臨時的)	241	1時間1分～2時間	177
3.保護者等の求職活動中の援助	0	2時間～3時間	188
4.保護者等の病気介護、その他急用の場合の援助	20	3時間～4時間	4
5-1.子どもの学校行事等の場合の援助	0	4時間～5時間	0
5-2.保護者等の冠婚葬祭による外出の援助	1	5時間～6時間	3
6.保護者等の買い物等の外出、リフレッシュなどの援助	2	6時間～7時間	1
7.保育所、幼稚園等・学校の休みの時の援助	0	7時間～8時間	45
8.保育所、幼稚園等入所前の援助	0	8時間～9時間	6
9.子どもの病気(前・後)時の援助	0	9時間～10時間	0
10.保護者等同伴での子どもの通院の付添い	0	10時間～11時間	0
11.産前・産後の援助	147	11時間～12時間	0
12.その他	2	12時間～	1
合計	870	合計	870

活動内容	件数(件)
1.提供会員宅預かり(利用会員送迎)	14
2.提供会員宅預かり(提供会員送迎)	122
3.利用会員宅預かり	76
4.保育所・幼稚園等の送り	13
5.保育所・幼稚園等の迎え	147
6.保育所・幼稚園等の登園前の自宅預かりと送り(提供・利用会員宅)	0
7.保育所・幼稚園等の迎えと帰宅後の預かり(提供会員宅)	89
8.保育所・幼稚園等の迎えと帰宅後の預かり(利用会員宅)	40
9.学童保育等の下校後の預かり(提供会員宅)	10

10.学童保育等の下校後の預かり(利用会員宅)	0
11.学童保育等の迎え	103
12.学童保育等の迎えと帰宅後の預かり(提供会員宅)	59
13.学童保育等の迎えと帰宅後の預かり(利用会員宅)	0
14.提供会員宅の預かりと学童保育の送り(夏・冬休み時等)	0
15.小学校登校前の預かり	147
16.小学校下校後の預かり	0
17.習い事・塾の送迎	50
18.その他	0
合計	870

(2) 子育て支援者ネットワーク等への参画

名称	開催日	場所・出席者	内容
子育て応援ネット 定例会・運営委員会 ・二ツ橋ブロック会議	4月24日 5月15日 6月29日 8月30日 9月18日 10月31日 11月29日 2月7日 3月13日	子育て支援拠点 にこてらす 研修室ほか 本会職員1名	地域の中で安心して楽しく子育てできることを目指して、区内の子育て支援関係者による「瀬谷区子育て応援ネット」に参画し、支援活動の情報把握と提供に努めました。
子育て応援 カレンダーの発行	毎月1,200部発行		配布先／地区センター、コミュニティスクール、地域ケアプラザ、瀬谷図書館など
児童虐待防止連絡 会及び瀬谷区子ども 家庭支援相談連絡 会(3回)	6月4日	区役所会議室 本会職員1名	1.児童虐待防止連絡会及び子ども家庭支援相談連絡協議会の位置づけについて 2.平成23年度子ども家庭支援相談状況について 3.児童虐待防止連絡会の報告について 4.その他
	9月24日	区役所会議室 本会職員1名	1. 新役員紹介 2. 瀬谷区事例について 3. 地域での見守りに関するグループワーク
	1月28日	区役所会議室 本会職員1名	1.新役員紹介 2.地域での見守りに関するグループワーク 3.瀬谷区支えあい家族支援事業についての報告 4.個別ケース検討会開催状況 5.情報提供

(3) 布のえほんの貸出状況

区内の子育て支援グループや子育てサークル、学校等に対して、布のえほん・おもちゃの貸出を行いました。

貸出件数	22件
------	-----

9. 高齢者関係事業

(1) 敬老月間訪問と祝品の交付

実施月日	場所・交付先	内容
9月26日 27日	新規100歳 高齢者宅ほか	敬老月間実施に伴い、区内の新規100歳高齢者宅と老人福祉施設を訪問しました。 <訪問者:区長、区役所、日赤地区委員会副委員長、区社協会長> ・年度内新規100歳高齢者訪問19名 ・老人福祉施設訪問 ①グループホームこころ ②サニーライフ瀬谷 ③みなみの苑 ④グループホーム サロン・ド・せや ⑤特養ゆうあいの郷 ⑥ひだまり館

10. 各種貸付事業

(1) 生活福祉資金貸付事業

低所得世帯、高齢者世帯や身体障害者世帯などの要援護世帯に、経済的な自立を図り、安定した生活を営めるよう、各担当民生委員児童委員の指導のもと資金貸付を行いました。
また、ケースの実態把握や償還指導に努めました。

貸付相談件数	貸付件数	貸付の内訳	償還指導
1,440件	47件	<ul style="list-style-type: none"> ・教育支援資金……………33件 ・福祉費……………4件 ・緊急小口資金……………6件 ・総合支援資金……………4件 ・(特例)緊急小口資金…0件 ・生活復興支援資金…0件 	<ul style="list-style-type: none"> ・住所不明者の調査 28件 ・民生委員児童委員協議会での説明7回

(2) 不動産担保型生活資金貸付事業

土地及び家屋等の財産がありながら収入の少ない高齢者世帯に対して、資金貸付の相談に対応しました。

貸付相談件数	貸付件数	貸付相談継続中
1件	0件	0件

(3) 要保護世帯向け不動産担保型生活資金貸付事業

土地及び家屋等の財産がありながら収入が少なく、要保護の高齢者世帯に対して資金貸付の相談に対応しました。

貸付相談件数	貸付件数	貸付相談継続中
70件	1件	0件

(4) 総合支援資金貸付事業

雇用制度や区役所が実施する住宅手当とともに総合的に失業等による生活困窮者の生活を支えるための貸付制度です。失業者等、日常生活全般に困難を抱えており、生活の立て直しのために相談支援と生活費等が必要な世帯に対し、世帯の自立支援を目的に生活資金として貸付を行いました。

貸付相談件数		貸付件数	
総件数	212件	総件数	5件
(内訳)		(内訳)	
生活支援費	153件	生活支援費	3件
住宅入居費	0件	住宅入居費	0件
一時生活再建費	59件	一時生活再建費	2件
臨時特例つなぎ資金	0件	臨時特例つなぎ資金	0件
総合支援資金小口資金	0件	総合支援資金小口資金	0件

11. 権利擁護事業

(1) 区あんしんセンターの利用状況

年度状況	10～20年度	21年度	22年度	23年度	24年度	計
初回相談	303件	23件	31件	52件	60件	469件

定期訪問 金銭管理サービス	預かり サービス	利用者数 (契約者数)	法定後見開始	任意後見契約 (審判)	累計契約件数
37件	11件	38名 (昨年度35名)	0件	0件	67件

(2) 成年後見サポートネットワークへの参画(3回)

開催月日	場所・参加者	内容
6月19日	区役所会議室 職員4名	成年後見制度・地域福祉権利擁護事業の利用促進と支援困難事例の 処遇検討を目的として、専門家(弁護士、司法書士、行政書士、社会福祉士、 あんしんセンター)に助言を仰いだり、事例検討を行いました。 事例検討／娘が認知症の母の介護と資産管理を強く望んでいるケースに ついて 判断能力が衰えた夫と脳出血で倒れた妻の今後について ほか
8月30日		
12月18日		

(3) 成年後見制度等についての講座の開催(3回)

開催月日	場所・参加者	内容
1月19日	瀬谷和楽荘 (瀬谷センター) 会議室 30名	「地域における高齢者の権利擁護について」 横浜シニア大学における講座の一つとして、成年後見制度・地域福祉 権利擁護事業について説明しました。
12月13日	二ツ橋第二地域 ケアプラザ 多目的ホール 15名	「いつかのためのあんしん講座」 ①あんしんセンターによる「あんしんセンターってなあに？」 ②二ツ橋第二地域ケアプラザによる 「成年後見制度で自分を守ってあげられる？」 成年後見制度・地域福祉権利擁護事業の利用促進を目的として、二ツ 橋第二地域ケアプラザとの共催で講座を開催しました。
1月29日	二ツ橋地域 ケアプラザ 多目的ホール 25名	「なるほど！納得！介護あんしん講座」 ①瀬谷区認知症キャラバン・メイト連絡会二ツ橋エリア担当による 「認知症を知って、みんなでサポート！」 ②あんしんセンターによる「誰もが安心して暮らせるまちづくり」 二ツ橋地域ケアプラザとの共催で講座を開催しました。

12. 送迎・外出支援事業

(1) 送迎サービスの利用実績

延べ利用回数(回)	延べ利用回数 1,414 内外出支援 848 (高齢 816 難病 32) 内自家用送迎 201 (高齢 201 難病 0)	利用実人数(人)	実利用人数 59 内外出支援 40 (高齢 38 難病 2人)
-----------	--	----------	---------------------------------------

(2) 登録状況

利用者登録	送迎ボランティア登録	利用車輛
166名	19名	本会所有車輛3台、自家用車(持込)4台

(3) 説明会・研修実施状況

名称	開催月日	場所・参加者	内容
第1回送迎運転ボランティア研修会	10月29日	パートナーせや 団体交流室2 9名	・瀬谷区危険マップについて ・自己状況の共有について ・情報交換 ・その他

13. 福祉団体活動助成事業「ほのぼのせやふれあい助成金」

(財源：よこはまふれあい助成金補助金、賛助会費、共同募金配分金、善意銀行配分金)

※各団体の事業に対して助成しました。

申請総額	8,251,000 円	
配分総額	8,229,000 円	申請総額の 99%助成

(1) 申請団体区分と助成金総額 (円)

	区分	申込件数	申請金額	助成件数	助成金額
A	市民参加による地域福祉推進事業	53	4,210,000	53	4,208,000
B	障害当事者活動	10	678,000	10	678,000
C	福祉のまちづくり活動	34	1,976,000	34	1,956,000
D	【会員限定】 障害者支援組織・障害者当事者団体	5	223,000	5	223,000
E	その他福祉団体	7	535,000	7	535,000
F	子育てグループ	9	191,000	9	191,000
G	単発事業	10	398,000	10	398,000
H	会場費特別加算	2	40,000	2	40,000
合計		130	8,251,000	130	8,229,000

(2) 助成団体と助成金の内訳

A. 市民参加による地域福祉推進事業

No	団体名	事業名	助成額
1	配食サービス「いなほ会」	高齢者配食サービス	190,000
2	配食サービスかしわ会	高齢者配食サービス	192,000
3	配食サービス火曜の会	高齢者配食サービス	192,000
4	特定非営利活動法人キッチン窓	高齢者配食サービス	216,000
5	配食サービスたんぽぽの会	高齢者配食サービス	194,000
6	配食サービスひまわり会	高齢者配食サービス	194,000
7	配食サービス木曜の会	高齢者配食サービス	206,000

8	特定非営利活動法人 せや	移送サービス	216,000
9	はあとの会	高齢者配食サービス	216,000
10	宮沢配食部会	高齢者配食サービス	30,000
11	あやめ会	ミニデイサービス	81,000
12	サロン「北の宿」	高齢者サロン	80,000
13	瀬谷どんぐりの会	ミニデイサービス	60,000
14	サロンたんぼぼ	高齢者サロン	19,000
15	阿久和北部連合デイサービスさくらんぼの会	ミニデイサービス	78,000
16	にこにこ会	ミニデイサービス	80,000
17	阿久和生活リハビリはまなすの会	生活リハビリ	81,000
18	宮沢ひまわり会	高齢者会食会	81,000
19	もみじの会	ミニデイサービス	79,000
20	楽友会	ミニデイサービス	70,000
21	デイサービス・ほのぼのサロン	ミニデイサービス	79,000
22	グループ・男の手貸します	高齢者・障害者支援事業	81,000
23	ふれあいサロン下瀬谷	高齢者サロン	45,000
24	ひよこサロン	子育てサロン	60,000
25	サロンさわやか	地区サロン	45,000
26	おとなり会	ミニデイサービス	90,000
27	アイの会	点訳	30,000
28	音声訳グループつくしの会	音声訳	81,000
29	相沢ふれあいサロン I	サロン活動	50,000
30	相沢ふれあいサロン II	サロン活動	60,000
31	おさそい会	サロン活動	45,000
32	お仲間サロンひなたぼっこ	サロン活動	60,000
33	喫茶バンブー	サロン活動	43,000
34	サロンふらっと宮沢	サロン活動	60,000
35	サロン細谷戸運営委員会	サロン活動	60,000
36	サロンよってって A	サロン活動	45,000
37	ほっとサロンゆうあい	サロン活動	60,000

38	ほっと三ツ境	サロン活動	42,000
39	ゆうぎりサロン	サロン活動	60,000
40	ユートピアすこやかクラブ	サロン活動	60,000
41	楽老ハイツ自治会 楽老サロン	サロン活動	52,000
42	喫茶だんらん	サロン活動	23,000
43	サロンよってって B	サロン活動	45,000
44	元気倶楽部	サロン活動	60,000
45	誰でもサロン一福	サロン活動	18,000
46	サポートクラブ ニュータウン	サロン活動	18,000
47	南部にこここサロン	サロン活動	60,000
48	サロンスプリングガーデン南瀬谷	サロン活動	43,000
49	モボ・モガ喫茶	サロン活動	27,000
50	サロン中屋敷	サロン活動	60,000
51	本郷サロン	サロン活動	41,000
52	県二サロンさくら	サロン活動	30,000
53	うたごえひろば	サロン活動	20,000
小 計			4,208,000

B. 障害当事者活動の支援

No	団体名	事業名	助成額
54	MIX・F・C	養護学校卒業生スポーツ活動	74,000
55	障害者青年学級 新鮮組	障害当事者 青年学級	81,000
56	三ツ境 MAX	養護学校卒業生スポーツ活動	70,000
57	瀬谷きららの会	障害者スポーツ活動	60,000
58	コアラの会	障害児の療育相談、余暇活動支援	90,000
59	ほっぺ就学部	障害のある就園児余暇活動	90,000
60	ほっぺ TUKIICHI	障害児のスポーツ活動	90,000
61	インディーズ	学齢期の発達障害児余暇活動	35,000
62	ホップステップ	障害当事者 余暇活動	44,000
63	ドレミグループ	障害当事者宿泊ハイク事業	44,000
小 計			678,000

C. 福祉のまちづくり活動

No	団体名	事業名	助成額
64	相沢ふれあい食事会	高齢者給食会	70,000
65	阿久和南部高齢者食事会	高齢者給食会	70,000
66	阿久和北部お楽しみ食事会	高齢者給食会	70,000
67	瀬谷第一民児協あじさい会	高齢者食事会	70,000
68	瀬谷北部あじさい会	高齢者会食会	60,000
69	むつみ会	高齢者会食会	60,000
70	すみれ会(ふれあい給食)	高齢者給食会	70,000
71	このは会	高齢者昼食会	59,000
72	はつらっクラブ	高齢者転倒予防体操教室	70,000
73	子育てサロンえむ	子育て支援	40,000
74	ゆうスリー	子育て支援	70,000
75	つどいの広場「ほっとスペース」運営委員会	子育て支援	70,000
76	あくわキッズみなみ	子育て支援	30,000
77	Crayon	重度障害児者生活支援・余暇活動	63,000
78	Star Dust Club	障害者余暇活動支援	70,000
79	瀬谷はとの会	障がい者および家族の交流	33,000
80	手話サークルさかいの会	手話サークル	63,000
81	瀬谷区手話サークル杉の会	手話サークル	70,000
82	瀬谷区傾聴ボランティア・えがお	傾聴ボランティア	63,000
83	にほんごせや	日本語ボランティア	35,000
84	国際交流 Seya	日本語ボランティア	70,000
85	かたり部「わ」の会	朗読・発声練習	35,000
86	瀬谷区災害ボランティアネットワーク	災害救援ボランティアのコーディネート	61,000
87	せや布えほんぐるーぷ	布えほん制作・貸し出し	61,000
88	リ・ブックセヤ	本の修理、再生	40,000
89	瀬谷まほろば	福祉農園	45,000
90	本郷いきいき体操ピンコロ会	健康体操	70,000
91	元気塾 Do	介護予防体操教室	20,000

92	瀬谷区障害理解啓発グループ ant mama	研修会	61,000
93	横浜にし・おやこ劇場わいわい	子育て支援	70,000
94	瀬谷マジッククラブ	マジック披露ボランティア	30,000
95	あすなろ塾	生活保護世帯の高校進学学習支援	54,000
96	M・K サークル	サロン活動	70,000
97	こどものもりプレイパーク	プレイパーク活動	63,000
小 計			1,956,000

D. 【区社協会員限定】 障害者支援組織・障害者当事者団体

No	団体名	事業名	助成額
98	あじさいの会	精神障害者団体	45,000
99	ジャンプ	知的障害者団体	45,000
100	瀬谷区聴覚障害者福祉協会	聴覚障害者団体	45,000
101	瀬谷区肢体障害者福祉協会	肢体障害者団体	43,000
102	原っぱ 親の会	障害者当事者団体	45,000
小 計			223,000

E. その他福祉団体

No	団体名	事業名	助成額
103	瀬谷区子供会育成連絡協議会	子供会育成連絡協議会	127,000
104	瀬谷区老人クラブ連合会	老人クラブ連絡会	130,000
105	瀬谷区障害者ふれあい交流会	当事者と家族の夏期レクリエーション	120,000
106	瀬谷区遺族会	戦没遺族団体	25,000
107	瀬谷区ボランティア連絡会	ボランティアグループの連絡会	43,000
108	瀬谷区ふれあい食事連絡会	高齢者食事会の連絡会	45,000
109	横浜市母子寡婦福祉会 瀬谷支部	母子寡婦団体	45,000
小 計			535,000

F. 子育てグループ

No	団体名	事業名	助成額
110	カスタネット	幼児サークル	18,000
111	キティメイト	幼児サークル	25,000
112	すくすく	幼児サークル	25,000
113	ピッコロ	幼児サークル	25,000
114	ぽこ・あ・ぽこ	幼児サークル	25,000
115	ありんこくらぶ	幼児サークル	25,000
116	子育てサークル だるまの会	幼児サークル	18,000
117	げんき&きしゃぽっぽ	幼児サークル	15,000
118	子育てサークル たんぽぽ	幼児サークル	15,000
小 計			191,000

G. 単発事業

No	団体名	事業名	助成額
119	お仲間サロンひなたぼっこ	バスハイク	40,000
120	瀬谷区肢体障害者福祉協会	バスハイク	38,000
121	配食サービスたんぽぽの会	15周年感謝会	40,000
122	音声訳グループつくしの会	バスハイク	40,000
123	阿久和生活リハビリはまなすの会	バスハイク	40,000
124	ユートピアすこやかクラブ	バスハイク	40,000
125	瀬谷区聴覚障害者福祉協会	研修会	40,000
126	横浜にし・おやこ劇場わいわい	体験学習	40,000
127	交流フェスティバル実行委員会	地域交流イベント	40,000
128	配食サービス「いなほ会」	バスハイク	40,000
小 計			398,000

H. 会場費特別加算

No	団体名	事業名	助成額
129	はつらつクラブ	高齢者転倒予防体操教室	20,000
130	にこにこ会	ミニデイサービス	20,000
小 計			40,000

14. 共同募金配分金等助成事業

(1) 瀬谷区地区民生委員児童委員協議会活動へ一般募金からの助成

地区民児協名	人数	交付金額	〔参考／助成基準〕（単位：円）				
			民生委員数	人数割	一律	合計	地区名
阿久和北部	11	27,500	～15名	25,000	10,000	35,000	阿久和北部 阿久和南部 三ツ境 瀬谷第一 本郷 瀬谷北部 細谷戸 瀬谷第四 南瀬谷 宮沢 相沢
阿久和南部	14	35,000					
三ツ境	12	30,000					
瀬谷第一	8	20,000					
本郷	8	20,000					
瀬谷北部	9	22,500					
瀬谷第二	18	45,000					
細谷戸	8	20,000	16名～20名	30,000	10,000	40,000	瀬谷第二
瀬谷第四	13	32,500	21名以上	35,000	10,000	45,000	該当なし
南瀬谷	11	27,500					
宮沢	9	22,500					
相沢	15	37,500					
合計	136	340,000					

(2) 年末たすけあい配分金助成事業 配分総額 1,025,000円

＜年末たすけあい配分金助成事業の配分内訳＞（円） ※＜非＞印は本会の会員団体でないことを表します。

区分	配分先	配分(助成)金額	備考
障害者グループホーム	コープあき	40,000	
	グループホームほほえみ	40,000	
小計	2施設	80,000	
障害児地域訓練会	ほっぺどんぐり	30,000	
	ほっぺ保育部	30,000	
小計	2団体	60,000	
障害者地域作業所	せや福祉ホーム	40,000	
	だんだん	40,000	
	ともしび	40,000	
	ワンステップ瀬谷	20,000	
小計	4施設	140,000	

放課後児童クラブ	瀬谷子供ホーム<非>	40,000	
	瀬谷第二学童保育<非>	40,000	
	南瀬谷なかよしホーム<非>	40,000	
	三ツ境なかよし学童<非>	20,000	
	ネストキッズ学童<非>	40,000	
	児童クラブTOKUZEN<非>	30,000	
小計	6施設	210,000	
子育て・障害児支援団体	NPO法人まんま	50,000	
	NPO法人わくわく	50,000	
	NPO法人ピープウ・ラボ	50,000	
小計	3団体	150,000	
配食ボランティア団体	いなほ会(50名)	40,000	@800×利用者数
	火曜の会(37名)	29,600	
	はあとの会(50名)	40,000	
	たんぽぽの会(63名)	50,400	
	かしわ会(48名)	41,600	
	ひまわり会(41名)	32,800	
	NPOキッチン窓(52名)	41,600	
小計	7団体	276,000	
給食活動団体	阿久和北部給食会(70名)	14,000	@200×利用者数
	阿久和南部給食会(65名)	13,000	
	瀬谷北部あじさい会(33名)	6,600	
	瀬谷第一あじさい会(40名)	8,000	
	本郷あじさい会(20名)	4,000	
	すみれ会(75名)	15,000	
	相沢ふれあい給食会(88名)	17,600	
	このは会(34名)	6,800	
	宮沢ひまわり会(55名)	11,000	
	むつみ会(65名)	13,000	
小計	10団体	109,000	
配分総額(34施設・団体)		1,025,000	

15. 災害等援護事業

(1) 災害ボランティアネットワーク事業への支援

<定例会（運営委員会）の開催> (9回)

項目	開催日	場所・参加者	内容
瀬谷区災害ボランティアネットワーク <正会員定例会> 原則毎月1回開催 (第3月曜日)	4月16日	パートナーせや 正会員 区役所	1.平成24年度総会資料確認 2.災ボラシミュレーションアンケートへの回答案まとめ 3.総会、懇親会、今後の運営委員会日程アンケートまとめ
	6月23日	延べ189名	1.地域防災拠点との連携について 2.瀬谷ボランティアバスについて 3.第1回内部シミュレーション 他
	7月17日		1.三ツ境小学校防災訓練と災ボラシミュレーションの関係付けについて 2.二つ橋小学校防災訓練と災ボラシミュレーションの関係付けについて 3.瀬谷ボランティアバスについて 他
	8月20日		1.三ツ境小学校防災訓練と災ボラ公開シミュレーションの連携について 2.二つ橋小学校防災訓練と災ボラ内部シミュレーションの連携について 3.横浜災ボラネット会議運営委員、実行委員メンバー応募について他
	9月29日		1.三ツ境小学校防災訓練関連 2.二つ橋小学校防災訓練準備状況 3.横浜市災害ボランティア関連 他
	11月4日		1.二つ橋小学校拠点訓練振り返り 2.三ツ境小学校拠点訓練レポート 3.今後の活動日程について 他
	12月17日		1.瀬谷ボランティアバス報告 2.横浜市災ボラネット会議の活動予定 3.情報ボランティアチーム立ち上げの提案 他
	1月21日		1.情報ボランティアチーム立ち上げについて 2.横浜災ボラ実行委員会、運営委員会報告 3.区災ボラネット会議について 他
	2月18日		1.災ボラ活動の協力に関する協定の見直しについて 2.区災ボラ連絡会報告 3.今後の予定 他
3月18日		1.災ボラ活動の協力に関する協定の改定 2.平成25年度総会・講演会準備事項と担当 3.平成25年度活動計画に盛り込みたい項目と実施方法	

< 役会等の開催 > (12 回)

項目	開催日	場所・参加者	内容
災害ボランティアネットワーク役員会 <不定期>	4月12日 5月10日 6月14日 7月3日 8月9日 9月13日 10月5日 12月13日 1月10日 2月14日 3月14日 3月22日	パートナーセヤ 災害ボランティア 役員 延べ63名	・定例会等に向けた検討課題・協議 他

< 会員総会の開催 > (1 回)

開催日	場所・参加者	内容
5月21日	パートナーセヤ 31名	・総会 1.23年度事業報告・決算報告・監事監査について 2.24年度事業計画・予算案について 3.役員改選について 他 ・防災講演会 講師:遠野まごころネット東京事務所 吉田慶氏、佐々木佑季氏

< 研修・訓練の実施状況 > (1 回)

項目	実施日・会場	内容・参加者
災害ボランティアシミュレーション	10月20日 三ツ境小学校	三ツ境小学校地域防災拠点秋季防災訓練と同時開催 43名参加

< 関係会議や訓練研修等への参加 > (3 回)

名称	参加日	内容等
横浜災害ボランティアネットワーク会議総会	6月29日	場所:横浜市健康福祉総合センター
災害ボランティア研修「政令指定都市における災害ボランティアセンターの役割」	12月11日	講師:仙台市社会福祉協議会 地域福祉課ボランティア係
区災害ボランティアネットワーク連絡会	2月13日	主催:横浜災害ボランティアネットワーク会議

< 瀬谷区災害ボランティアネットワークホームページの更新 (随時) >

<http://seya-svn.jimdo.com/>

(2) 瀬谷ボランティアバス

東日本大震災による被災地を支援するため、現地で活動を行うボランティアを支援するため実施しました。

①第1弾

1.日程	平成24年8月2日(木)～8月4日(土) 2泊3日(車中1泊)
2.活動内容	岩手県釜石市の鈴子広場で行われた夏祭り「鈴子の盆」の運営支援。 具体的にはポップコーン、かき氷、綿あめの販売(各50円)、子ども向けゲームコーナーの運営(1回10円)、バルーンアートの配布、灯籠作りコーナー、子供向け浴衣配布コーナーの運営等を行いました。 当日の売り上げ約1万5千円は義援金として釜石市社会福祉協議会へ寄付しました。 夕食は広場内の仮設店舗を利用することにより、経済的支援も行いました。 また、お祭り実施前の時間を利用して、現地ガイドによる被災地視察も行いました。
3.参加者数	35名(うち高校生15名) ※今回は瀬谷区の他、青葉区、金沢区の社会福祉協議会と協働開催しました。 3区全体での参加者数は91名(うち高校生26名)。

②第2弾

1.日程	平成24年11月22日(木)～11月25日(日) 3泊4日(車中2泊)
2.活動内容	岩手県釜石市内の仮設住宅談話室(2日間で10カ所)を会場に、避難生活を送られている方々と一緒にクリスマスリースとペーパークラフトによるクリスマスツリーを作り、『瀬谷の逸品』のお菓子「瀬谷じまん」と「八福神」を味わいながら交流を深めました。 横浜からの参加者は、被災時や避難所・仮設住宅での生活の様子など、貴重な話を聞くことができました。また、昼食・夕食は鈴子広場内の仮設店舗等を利用することにより経済的支援も行いました。 その他、現地ガイドによる被災地視察も行いました。 ※2日間合計で124名の方が参加されました。
3.参加者数	35名(うち高校生13名)

(3) 釜石からのメッセージ 2013

東日本大震災から2年を迎えるにあたり、被災地の現状についてお話いただき、これからの支援について考えるため、今年度も岩手県釜石市より講師お招きし講演会を開催しました。

※第17回ボランティアのつどいと同時開催。

今回はNHKのブログを通して知り合った釜石市の女子高校生山崎祐香さんとお父さんの庄太郎さん、釜石市社会福祉協議会職員で、現在も仮設住宅で避難生活を送られている八幡亘さんにお越しいただきました。

開催日	会場・参加者数	講師	備考
3月9日	パートナーせや 多目的研修室 100名以上	山崎 祐香 氏 山崎 庄太郎 氏 八幡 亘 氏	当日の様子はNHK「明日へ」 (3月17日)でも放送された。

(4) 3.11 瀬谷ボランティアバス街頭募金

東日本大震災の発災から2年になる3月11日(月)に、相鉄線瀬谷駅の街頭で募金活動を行いました。中学生を含む総勢35名のボランティアが被災地復興支援への協力を呼びかけました。発災時刻の午後2時46分には、全員で黙祷をささげました。当日集まった募金は全額、被災地復興支援事業「瀬谷ボランティアバス」の財源とします。

1.実施日時	平成25年3月11日(月)13時00分～15時00分
2.実施場所	相鉄線瀬谷駅周辺
3.参加者数	35名 瀬谷区災害ボランティアネットワーク、ふるさとホーム瀬谷、明社いちょうの会、音声訳グループつくしの会、阿久和生活リハビリはまなすの会、サロンふらっと宮沢、阿久和北部民生委員、原中学校・東野中学校ボランティア
4.募金額	186,091円 ※昨年度実績 173,317円

(5) 災害援護見舞金

<小災害緊急援護事業>

区内において火災等の被害を受けた罹災世帯に対し、見舞金を支給しました。

罹災件数	4件 5世帯	見舞金額 支給額	45,000円	罹災状況	全焼2件、半焼2件 半壊1件、死亡1件
------	--------	-------------	---------	------	------------------------

(6) 低所得者援護事業<窓口：区福祉保健課運営係>

行路病人等に対して、緊急入院や入所等に要する肌着、交通費の支給を行いました。
<本会低所得者等に対する緊急援護費給付要綱に基づく>

貸付件数	12件	貸付金額	2,740円
------	-----	------	--------

16. 善意銀行事業

(1) 預託金受付状況<敬称略>

NO	受領月日	寄附者・寄附の目的		寄附金額(円)
1	4月10日	本田美恵子	ボラバスのため	50,000
2	4月12日	せや布えほんぐるーぷ	ボラバスのため	6,000
3	4月13日	宮島行壽	ボラバスのため	50,000
4	4月16日	楽友会	ボラバスのため	3,000
5	4月18日	川口 健	一般福祉のため	3,837
6	4月26日	阿久和地域ケアプラザ	ボラバスのため	1,192
7	4月27日	(株)佐野銘材	一般福祉のため	10,000
8	4月27日	つどいの広場「ほっとスペース」	一般福祉のため	4,800
9	5月1日	川口 民善	一般福祉のため	7,200
10	5月17日	匿名	ボラバスのため	1,000
11	5月21日	瀬谷区災害ボランティアネットワーク有志	ボラバスのため	10,900
12	5月23日	ヨコハマいきいきポイント転換交付金	一般福祉のため	23,200
13	5月24日	匿名	一般福祉のため	1,500
14	5月29日	(株)佐野銘材	一般福祉のため	10,000
15	6月11日	神奈川県土建一般労働組合横浜西支部瀬谷東分会	一般福祉のため	10,063
16	6月12日	神奈川県土建一般労働組合横浜西支部瀬谷南分会	一般福祉のため	8,318
17	6月14日	拠点窓口募金箱	ボラバスのため	1,938
18	6月25日	明社いちちょうの会	ボラバスのため	65,789
19	7月5日	子育て支援拠点「にこてらす」	一般福祉のため	3,000
20	7月6日	(株)佐野銘材	一般福祉のため	10,000
21	7月18日	サロン中屋敷	一般福祉のため	10,000
22	7月20日	匿名	一般福祉のため	1,500
23	7月23日	瀬谷水緑のウォーク	ボラバスのため	7,000
24	7月27日	土屋 豊	一般福祉のため	730
25	7月27日	(株)佐野銘材	一般福祉のため	10,000
26	7月31日	川口 民善	一般福祉のため	9,825
27	8月6日	三ツ境グリーンハイム自治会	一般福祉のため	5,000
28	8月7日	三ツ境ハイツ第一自治会	一般福祉のため	5,000
29	8月7日	瀬谷区民謡協会	一般福祉のため	3,662

30	8月10日	南瀬谷ニュータウン自治会平成3年常任役員代表網代宗四郎	一般福祉のため	17,691
31	8月17日	山本雄三・登美枝	一般福祉のため	10,000
32	8月29日	(株)佐野銘材	一般福祉のため	10,000
33	9月12日	匿名	一般福祉のため	1,000
34	9月13日	勝手連有志	ボラバスのため	5,123
35	10月2日	(株)佐野銘材	一般福祉のため	10,000
36	10月2日	廣松音楽事務所	一般福祉のため	20,000
37	10月5日	子育て支援拠点「にこてらす」	一般福祉のため	1,500
38	10月11日	東日本大震災義援金	ボラバスのため	1,491
39	10月31日	(株)佐野銘材	一般福祉のため	10,000
40	10月31日	藤原俊雄	一般福祉のため	50,000
41	11月8日	保土ヶ谷青色申告会	一般福祉のため	15,500
42	11月12日	川口民善	一般福祉のため	7,855
43	11月16日	瀬谷第一地区連合町内会	一般福祉のため	3,000
44	11月27日	カラオケメイトリリーフ	一般福祉のため	12,300
45	11月30日	資源循環局瀬谷事務所	一般福祉のため	7,316
46	11月30日	阿久和地域ケアプラザ	ボラバスのため	310
47	11月30日	明社いちょうの会	ボラバスのため	46,494
48	12月3日	(株)佐野銘材	一般福祉のため	10,000
49	12月11日	阿久和北部連合自治会女性部会	一般福祉のため	49,299
50	12月17日	阿久和北部連合自治会女性部	一般福祉のため	400
51	12月18日	吉木基弘	一般福祉のため	3,933
52	12月19日	せやまるふくしまつり	一般福祉のため	9,050
53	12月19日	瀬谷区災害ボランティアネットワーク有志	ボラバスのため	12,500
54	12月20日	村島光子	ボラバスのため	2,000
55	12月21日	匿名希望	一般福祉のため	10,000
56	12月27日	(株)佐野銘材	一般福祉のため	10,000
57	12月27日	軽費老人ホーム睦荘	一般福祉のため	10,500
58	1月10日	瀬谷区更生保護女性会	一般福祉のため	100,000
59	1月10日	久保田正	一般福祉のため	800
60	1月17日	宮沢連合自治会どんど焼き祭実行委員会	一般福祉のため	17,135
61	1月23日	瀬谷区消防出初式実行委員会	一般福祉のため	941

62	1月28日	楽しい菜園の会	一般福祉のため	10,000
63	1月30日	(株)佐野銘材	一般福祉のため	10,000
64	1月31日	日榮建設(株)	一般福祉のため	100,000
65	1月31日	保土ヶ谷法人会	一般福祉のため	50,000
66	1月30日	横浜瀬谷ライオンズクラブ	一般福祉のため	50,000
67	2月15日	川口民善	一般福祉のため	8,910
68	3月4日	横浜瀬谷走友会	一般福祉のため	10,000
69	3月4日	(株)佐野銘材	一般福祉のため	10,000
70	3月6日	村島光子	ボラバスのため	11,000
71	3月11日	パソコンふれあい館・せや	ボラバスのため	2,450
72	3月11日	せや布えほんぐるーぷ	ボラバスのため	22,000
73	3月11日	ボランティアのつどい義援金	ボラバスのため	52,201
74	3月12日	3.11瀬谷駅街頭募金	ボラバスのため	186,091
75	3月18日	藤代睦夫	ボラバスのため	1,500
76	3月18日	阿久和南部連合自治会	ボラバスのため	2,756
77	3月18日	珈心館	ボラバスのため	1,000
78	3月18日	子育て支援拠点「にこてらす」	一般福祉のため	1,500
79	3月22日	藤代睦夫	ボラバスのため	1,500
80	3月22日	カラオケメイトリリーフ	ボラバスのため	7,480
81	3月27日	はあとの会	ボラバスのため	15,251
82	3月29日	(株)佐野銘材	一般福祉のため	10,000
合計82件				1,364,231円
寄付内訳	一般福祉のため	796,265円	ボランティアバスのため	567,966円

(2) 預託金配分結果状況 (6件 1,490,000円)

NO	区分	種別・団体名	申請額	配分決定額	購入備品・用途
1	助成金	ほのぼのせやふれあい助成金	600,000	600,000	・ほのぼのせやふれあい助成金
2	共同募金備品整備費	1件	47,000	47,000	・カラーリング購入
3	団体活動立ち上げ配分経費	1件 ・県二サロンさくら	20,000	20,000	・ポット、湯呑み茶碗等購入
4	団体活動運営費配分	・ありんこくらぶ他22団体	223,000	223,000	・活動団体の会議の際の会場費、資料代等団体の運営上必要とされる経費
5	運営委員会で特に必要と認めたもの	1件 ・三ツ境地区社協	100,000	100,000	・区社協が指定するモデル地区社協事業
6		1件・瀬谷ボランティアバス	500,000	500,000	・瀬谷ボランティアバス事業への助成

17. 区社協活動の支援

(1) 地区社協活動費の助成

項目	助成金額	内容														
地区社協活動運営費(市社協補助金)	600,000円	@50,000×12地区社協														
地区社協育成費 (区社協補助金) ※赤い羽根共同募金配分金	1,570,000円	一律 @60,000×12地区 世帯割分 850,000円 <table border="1" style="margin-left: 20px;"> <thead> <tr> <th colspan="2">＜参考:世帯割交付金基準額＞</th> </tr> </thead> <tbody> <tr> <td>2千世帯未満</td> <td>50,000</td> </tr> <tr> <td>2千世帯～3千世帯</td> <td>60,000</td> </tr> <tr> <td>3千世帯～4千世帯</td> <td>70,000</td> </tr> <tr> <td>4千世帯～5千世帯</td> <td>80,000</td> </tr> <tr> <td>5千世帯以上</td> <td>120,000</td> </tr> <tr> <td colspan="2">※各地区の世帯数は当該年度9月現在の数字により算定</td> </tr> </tbody> </table>	＜参考:世帯割交付金基準額＞		2千世帯未満	50,000	2千世帯～3千世帯	60,000	3千世帯～4千世帯	70,000	4千世帯～5千世帯	80,000	5千世帯以上	120,000	※各地区の世帯数は当該年度9月現在の数字により算定	
＜参考:世帯割交付金基準額＞																
2千世帯未満	50,000															
2千世帯～3千世帯	60,000															
3千世帯～4千世帯	70,000															
4千世帯～5千世帯	80,000															
5千世帯以上	120,000															
※各地区の世帯数は当該年度9月現在の数字により算定																
賛助会費還元金 ※区社協賛助会費実績の55%を還元	3,071,750円	12地区社協へ														
	45,600円	連合未加入5自治会														
	3,117,350円															

＜賛助会費還元金・地区社協活動運営費・育成費交付状況＞

地区社協名	24年度 賛助会費 還元金 (実績の55%)	地区社協 活動運営費 (市社協)	地区社協育成費 ※共同募金配分金(区社協)		交付合計(円)
			一律分	世帯割分	
阿久和北部地区	279,400	50,000	60,000	70,000	459,400
阿久和南部地区	221,650	50,000	60,000	80,000	411,650
三ツ境地区	276,100	50,000	60,000	60,000	446,100
瀬谷第一地区	255,200	50,000	60,000	60,000	425,200
本郷地区	141,900	50,000	60,000	60,000	311,900
瀬谷北部地区	157,850	50,000	60,000	60,000	327,850
瀬谷第二地区	394,350	50,000	60,000	120,000	624,350
細谷戸地区	180,400	50,000	60,000	50,000	340,400
瀬谷第四地区	269,500	50,000	60,000	70,000	449,500
南瀬谷地区	282,700	50,000	60,000	70,000	462,700
宮沢地区	264,000	50,000	60,000	70,000	444,000
相沢地区	348,700	50,000	60,000	80,000	538,700
合計	3,071,750	600,000	720,000	850,000	5,241,750

※賛助会費還元率内訳:基本額40%+メニュー選択制により最大15%(サロン5%、食事サービス5%、施設整備等5%)

(2) 地区担当制の導入

本会では、瀬谷区地域福祉保健計画(行政計画)と瀬谷区地域福祉活動計画(区社協計画)を一体的に推進するため、地区別担当制を導入し、各担当が地区社協をはじめとした地域関係団体等の支援を行いました。

地域ケアプラザエリア	連合町内会エリア
二ツ橋地域ケアプラザ	三ツ境地区・宮沢地区
阿久和地域ケアプラザ	阿久和北部地区・阿久和南部地区
下瀬谷地域ケアプラザ	瀬谷第二地区・南瀬谷地区
中屋敷地域ケアプラザ	瀬谷第一地区・本郷地区・瀬谷北部地区・細谷戸地区
二ツ橋第二地域ケアプラザ	瀬谷第四地区・相沢地区

(3) 地区社協カルテの作成

地区社協の活動状況把握、相談対応や地区福祉活動支援のため、地区ごとのカルテを作成・更新を区内地域ケアプラザ等の協力を得て行いました。

(4) 地区社協事務局長会議の開催（2回）

より円滑な地区社協運営を行うため、情報交換を中心とした、各地区社協の実務者レベルでの会議を開催しました。

開催月日	場所・出席者	内容
6月29日	パートナーせや 団体交流室2 10名	1.区社協ホームページについて 2.各地区社協広報について(事前アンケートより) 3.その他 各地区広報紙紹介
3月7日	パートナーせや 団体交流室2 10名	1.平成24年度一押し事業について(事前アンケートより) ・防災グッズ配布に関する意見交換 ・課題:名簿の整理、統一など 2.その他

(5) 地区社協研修

地区社協役員等を対象に、地区社協活動を地域住民に理解していただくための広報やパソコン操作について学ぶ研修を区域で行いました。

日時	場所	内容・テーマ	講師
3月12日(水) 14:00～	二ツ橋第二 地域ケアプラザ	地区社協広報研修	・株式会社オープン 高橋 誠一氏
1月31日(木) 10:00～	パートナーせや	地区社協パソコン研修	・パソコン・ふれあい館せや 加持 郁也氏

(6) モデル地区社協事業の指定

地区社協運営の支援強化を具体化するため、平成 21 年度より「モデル地区社協事業」を始めました。モデル期間は 2 年間とし、担当職員との協働による地区社協事業の運営や事業経費の配分等を行います。23・24 年度は三ツ境地区社協をモデル地区社協に指定しました。「広報」と「見守り活動」を重点に事業展開しました。

(7) 地区社協地域福祉講座・研修会助成金の交付（2 地区）

地域住民の社会福祉に対する関心と理解を深めることを目的として、地区社協が開催する地域福祉講座・研修会について助成金を交付しました。

地区名	日時	場所	交付額	内容・テーマ	講師
相沢	8 月 26 日(日) 9:30～	二ツ橋第二 地域ケアプラザ	10,000 円	おいしく食べて健康に 「みんなで元気もりもり 相沢健康講座」	・横浜市体育協会 瀬谷区担当倉地衣里佳氏 ・二ツ橋第二地域ケアプラザ 看護師 菅朋子氏
宮沢	1 月 31 日(木) 10:00～	宮沢会館	10,000 円	「福祉社会におけるコ ミュニケーションの取り 方、2・3 の心得」	・瀬谷区民児協 会長 福田愛一郎氏 ・傾聴ボランティア えがお 武川千鶴子氏 ・瀬谷区社協 次長 仲丸朋子氏

18. 地域支えあい活動関係

(1) 地域ケアプラザコーディネーター連絡会の開催(12回)

開催月日	場所・出席者	内容
4月26日	パートナーせや 多目的研修室 地域ケアプラザ職員等	1.平成24年度コーディネーター連絡会のすすめ方について 2.瀬谷区役所より ・介護予防ボランティア育成について ・年間事業について ・地区支援担当者全体研修について ・地域ケアプラザ事業実績評価の結果について 3.地域交流研究部会の報告について 4.体育協会より、事業概要の説明 5.各ケアプラザの取り組みについて
5月24日	二ツ橋第二 地域ケアプラザ 多目的ホール1 地域ケアプラザ職員等	1.第1回地区社協分科会の報告 2.瀬谷区役所より ・地域福祉ネットワーク構築報告書改定に伴う各区コーディネーター連絡会における説明等の実施について 3.神奈川県警察本部より 振り込め詐欺寸劇ボランティア公演について 4.地域交流研究部会より ・サブコーディネーター連絡会について 5.各ケアプラザの取り組みについて
6月28日	瀬谷区役所 4階小会議室 地域ケアプラザ職員等	1.第2期瀬谷区地域福祉保健計画全域計画推進懇談会に参加 2.事例検討発表者について 3.地域交流研究会の報告 4.各ケアプラザの取り組みについて 5.カローリング交流会について 6.瀬谷区役所より 局職員との意見交換会について
7月26日	パートナーせや 多目的研修室 地域ケアプラザ職員等	1.瀬谷区社協より 職員研修について 2.瀬谷区役所より 健康講座について 3.事例検討会について 4.地域活動交流5か年計画について 5.各ケアプラザの取り組みについて
8月24日	パートナーせや 多目的研修室 地域ケアプラザ職員等	1.研修 「地域交流事業における講義を中心とした勉強会」
9月26日	パートナーせや 多目的研修室 地域ケアプラザ職員等	1.瀬谷区役所より 食生活等改善推進員セミナーにおける講師について がん検診の啓発について 2.せやカローリング交流会について 3.事例検討会について
10月25日	二ツ橋第二 地域ケアプラザ ボランティアルーム 地域ケアプラザ職員等	1.地域交流5か年指針の更新作業について 2.カローリング交流会について 3.健康福祉局より 地域ケアプラザ事業実施報告書について

11月22日	パートナーせや 多目的研修室 地域ケアプラザ職員等	1.地域交流5か年指針の更新作業について 2.地域交流研究会について 3.カローリング交流会について 4.事例検討会について
12月27日	パートナーせや 団体交流室2 地域ケアプラザ職員等	1.地域交流研究会報告 2.瀬谷区役所より コーディネーター養成研修 上級編について 3.カローリング交流会の振り返り 4.平成24年度地域交流事業計画について 5.各地域ケアプラザより 6.地域交流5か年計画更新作業について
1月24日	パートナーせや 団体交流室2 地域ケアプラザ職員等	1.第5回地区社協分科会の報告 2.平成25年度地域交流事業計画について ・各地域ケアプラザより 3.カローリング交流会について 4.音の駅について 5.瀬谷区役所より
2月28日	パートナーせや 団体交流室1 地域ケアプラザ職員等	1.地域交流研究会報告について 2.コーディネーター養成研修上級編説明会報告について 3.瀬谷区カローリング交流会について 4.子育て応援ネットについて 5.サロン連絡会について 6.瀬谷区役所より
3月28日	パートナーせや 団体交流室1 地域ケアプラザ職員等	1.第6回地区社協分科会の報告 2.平成25年度瀬谷区カローリング交流会について 3.音の駅事業について 4.地域交流研究会報告について 5.瀬谷区役所より

(2) 地域デイサービス・サロン連絡会の開催(1回)

開催月日	場所・出席者	内容
3月22日	パートナーせや 多目的研修室 37名	<ul style="list-style-type: none"> ・新規立ち上げサロン紹介(県二サロンさくら) ・サロン出張団体紹介(笑いヨガ・Aco-solo-G) ・情報提供 平成25年度ほのぼのせやふれあい助成金説明会について レクリエーショングッズ等貸出物品紹介(ケアプラザより) ・意見交換 現在のサロン運営状況について

(3) ふれあい食事連絡会への出席(9回)

開催月日	場所・出席者	内容
4月9日	パートナーせや 10団体	1. 施設見学研修報告 2. レシピ集について 3. 総会について
5月7日	パートナーせや 10団体	総会 1.平成23年度事業報告・収支決算報告 2.平成24年度役員推薦報告・事業計画・収支予算について
5月14日	パートナーせや 10団体	レシピ集発刊を祝う会
7月23日	瀬谷センター 10団体	〈第1回調理研修〉および連絡員会 各地区別献立の試食・検討会 連絡員研修会報告他
8月2日	星川地域ケアプラザ	保土ヶ谷区社会福祉協議会 第1回食事サービス連絡会 レシピ集の紹介、保土ヶ谷区と瀬谷区との交流
10月15日	パートナーせや 10団体	連絡員会 1.レシピ集その後 2.レシピ集利用、社協事業への協力について
11月19日	秩父長瀬	研修会(旬を味わう)
1月21日	パートナーせや 10団体	連絡員会 1.2月調理研修について 2.研修会報告
2月4日	パートナーせや 10団体	〈第2回調理研修〉および連絡員会 各地区別献立の試食・検討会 食品衛生研修について他

(4) 瀬谷区地域包括支援センター連絡会への参画(7回)

開催月日	場所・出席者	内容
4月24日	区役所会議室 本会職員1名	1.三職種部会・係長会の報告 2.横浜市ひとり暮らし高齢者地域で見守り推進事業について 3.認知症事業について 4.高齢支援担当事業年間計画について 5.成年後見サポートネットワークについて 6.在宅高齢者制度関係について 7.阿久和団地取組報告 8.元気づくりステーションについて
5月22日	区役所会議室 本会職員1名	1.三職種部会・係長会の報告 2.認知症事業について 3.在宅高齢者サポートネットワーク事業について 5.成年後見サポートネットワークについて 6.在宅高齢者制度関係について 7.阿久和団地取組報告 8.元気づくりステーションについて 9.介護予防ボランティア講座について

7月24日	区役所会議室 本会職員1名	<ol style="list-style-type: none"> 1.三職種部会・係長会の報告 2.認知症医療連携について 3.中途障害者支援について 4.成年後見サポートネットワークについて 5.介護予防関係について 6.阿久和団地における相談会について 7.特定疾患講演会について 8.横浜市ひとり暮らし高齢者地域で見守り推進事業について
9月25日	区役所会議室 本会職員1名	<ol style="list-style-type: none"> 1.三職種部会・係長会の報告 2.認知症関連について 3.定期巡回型訪問介護サービスについて 4.虐待関連について 5.アドバイザー派遣について 6.ワンステップ瀬谷の周知について 7.阿久和団地の報告について
11月27日	区役所会議室 本会職員1名	<ol style="list-style-type: none"> 1.三職種部会・係長会の報告 2.認知症関連事業について 3.虐待事業について 4.うつ病講演会の案内について 5.介護予防関係について 6.エリア会議について 7.中途障害者支援事業について
1月22日	区役所会議室 本会職員1名	<ol style="list-style-type: none"> 1.三職種部会・係長会の報告 2.認知症関連事業について 3.虐待防止事業について 4.うつ病講演会の案内について 5.介護予防ボランティア連絡会について 6.一人暮らし高齢者見守り推進事業について 7.食事サービス事業所について 8.中途障害者支援事業について 9.介護者支援講演会について 10.在宅高齢者サポートネットワーク事業について
3月26日	区役所会議室 本会職員1名	<ol style="list-style-type: none"> 1.三職種部会・係長会の報告 2.防災事業について 3.介護保険事業契約の更新について 4.一人暮らし高齢者見守り推進事業について 5.4月からの駐車場利用について 6.平成25年度包括支援センター連絡会の日程について 7.法テラスについて 8.在宅サポートネットワーク事業報告について 9.高齢者の快眠講座について 10.介護保険料滞納者への支援について 11.窓ラックの使用方法について

19. 福祉保健活動拠点(パートナーせや)の運営

(1) 会場の利用状況(延べ1,819回)

区分 会場	利用実績(回)			団体別利用実績(団体数)			合計
	午前	午後	夜間	ボランティア	当事者	その他	
団体交流室	318	320	144	900	135	784	782
多目的研修室	196	203	108				507
点字制作室	81	27	6				114
録音室	93	93	7				193
対面朗読編集室	103	109	11				223
合計	791	752	276				1,819

(2) 利用登録団体数(117団体)

(3) 利用者懇談会の開催(1回)

(4) 消防訓練の実施(2回)

実施日	場所・参加者	内容	所轄消防署の 立会い有・無
12月14日	パートナーせや 15名	<福祉保健活動拠点の消防訓練> ・通報、避難訓練 ・自火報受信機の取扱訓練(火災報知器使用)	有
3月5日	パートナーせや 7名	<せやまる・ふれあい館消防訓練> ・通報・避難訓練 ・消防隊訓練見学 ・消防車両の展示・煙体験など	有

20. 団体事務

(1) 福祉関係 6 団体の事務局運営

本会では次の関係福祉団体の事務局を担い、地域福祉の推進に努めました。

<福祉関係6団体の事務局>
◇神奈川県共同募金会瀬谷区支会 ◇日本赤十字社瀬谷区地区委員会 ◇瀬谷保護司会 ◇瀬谷区更生保護女性会 ◇瀬谷更生保護協会 ◇瀬谷遺族会

21. 瀬谷区地域福祉保健計画の推進

第2期瀬谷区地域福祉保健計画（平成23～27年度）の推進に向け、区役所と共同事務局として取り組みました。また地区別計画の推進に向け、各地区の推進母体等に区役所、地域ケアプラザ等と協働しながら取り組みました。

<瀬谷区地域福祉保健計画推進関係会議等への参画>

会議名	開催月日
地域福祉保健推進会議	7月19日
地区支援チームリーダ－会議	毎月第2金曜日(10回)
全域計画推進懇談会	6月28日 3月7日
地区別計画推進懇談会	7月9日 2月5日
地域福祉保健計画推進シンポジウム	11月17日

22. 苦情解決状況(0件)

〔ご意見箱への投稿〕0件

23. 賛助会費の加入協力状況

(1) 世帯賛助会費 (円)

NO	自治会・町内会名	町内会数	加入町内会数	24年度実績金額	23年度実績金額
1	阿久和北部連合自治会	11	11	527,000	508,000
2	阿久和南部連合自治会	15	11	394,000	403,000
3	三ツ境自治会連合会	18	16	567,000	502,000
4	瀬谷第一地区連合町内会	5	5	479,000	464,000
5	本郷地区連合自治会	8	8	388,000	258,000
6	瀬谷北部町内会連合会	8	5	301,000	287,000
7	瀬谷第二地区連合自治会	23	20	741,000	717,000
8	細谷戸連合自治会	7	7	302,000	328,000
9	瀬谷第四地区連合自治会	12	11	557,000	490,000
10	南瀬谷自治連合会	19	15	455,000	514,000
11	宮沢連合町内会	11	11	515,000	480,000
12	相沢町内連合会	8	8	592,000	634,000
13	その他・連合未加入等団体	10	5	140,000	114,000
合計		155	134	5,958,000	5,699,000

(2) 法人賛助会費

(円)

合計	区内・外法人	新規 43 法人 継続 32 法人	24 年度実績	23 年度実績
	75 法人		660,000	320,000

<敬称略>

NO	法人・団体名	新・継	NO	法人・団体名	新・継
1	(株)松下コンクリート建材	継	2	横浜隼人中学・高等学校	継
3	コーロ計装(株)	継	4	瀬谷交通(有)	継
5	(社)横浜市瀬谷区メディカルセンター	継	6	(有)山百合商事	継
7	(株)エムテック松崎	継	8	(株)白光社	継
9	(株)連合社印刷	継	10	(有)第一産業	継
11	(有)木下左官店	継	12	(株)小松工業	継
13	(株)八雲堂	継	14	みなみ幼稚園	継
15	(株)フクハラ	継	16	(有)橋田商事	継

17	(株)C研	継	18	川合機工(株)	継
19	(株)佐川商事	継	20	平田自動車工業(株)	継
21	(有)フジガス工業	継	22	(株)シンヨー・エーブイ・センター	継
23	よこはま動物葬儀センター	継	24	曙工業(株)	継
25	(株)相和建設	継	26	(株)あんざい	継
27	東都造園(株)	継	28	東京麒麟ビバレッジサービス(株)	継
29	(株)三ツ境生花園	継	30	三ツ境交通(有)	継
31	神奈川農業工業(株)	継	32	(株)モンズ	継
33	(有)イーフラップ	新	34	トーワライフ(株)	新
35	マルミ産業(株)	新	36	川口白鳳(株)	新
37	瀬谷医科サービス(株)	新	38	花上社会保険労務士事務所	新
39	トーワライフ(株)	新	40	(有)一里山ゴルフセンター	新
41	(有)河本工業	新	42	まこと幼稚園	新
43	勝建設(株)	新	44	(有)新教材社	新
45	(有)安芸美装	新	46	(株)和光テレコム	新
47	(有)日本抵抗器特販	新	48	(株)横浜アーチスト	新
49	露木興業(株)	新	50	(株)国際連邦警備保障	新
51	(株)エービーテック	新	52	(有)信城工業	新
53	(有)小林鉄筋工業所	新	54	白河基礎重機(株)	新
55	税理士法人 TMP	新	56	(有)カネココンストラクション	新
57	(株)神奈川建築職人会	新	58	(医)産育会堀病院	新
59	(株)尾坪工務店	新	60	(株)富士紙業	新
61	タスキヘルスレント横浜西ステーション	新	62	(福)朋友会軽費老人ホーム睦荘	新
63	リコージャパン(株)	新	64	(株)須賀商店	新
65	相原造園土木(株)	新	66	すいとぴー三ツ境	新
67	(株)高栄設備工業	新	68	(株)アクティブ	新
69	(株)リビングタナカ	新	70	(有)ラ・シード	新
71	(株)アイシマ	新	72	(株)オオスミ	新
73	日栄建設(株)	新	74	協和エンジニアリング(株)	新
75	(有)ミスズオート	新			

※新・継は新規賛助会費協力法人、継続賛助会費協力法人の区分

(3) 個人賛助会費

合 計	区内個人	22 名	24 年度実績	23 年度実績
			42,000	52,000

賛助会費加入協力総合計	24 年度実績	23 年度実績
	6,660,000	6,071,000

○社会福祉援助現場実習生受入（2名）

相談援助実習の中での実践的な技術や関連分野との連携のあり方等を学び、社会福祉士として求められる倫理、技能習得また自己に求められる課題把握等をすすめるための実習受入を2大学から行いました。

学校名	人数	日数
神奈川県立保健福祉大学	1名	24 日間
日本女子大学	1名	23 日間

○マスメディアを利用した事業のPR

NO	月 日	マスメディア	内 容
1	6 月 25 日	NHK「おはよう日本」	「旬を楽しむ 400 円レシピ」紹介
2	7 月 24 日	朝日新聞	「地域の献立本好評」
3	8 月 4 日	読売新聞	「社協レシピ本大反響」
4	11 月 6 日	月刊福祉 11 月号	人と人をつなぐ実践～地域の食事会の献立がレシピ集～
5	3 月 7 日	朝日新聞	「釜石の今」話します。瀬谷区社協で講演
6	3 月 10 日	NHK「明日へ」	明日へブログ「釜石からのメッセージ 2013 の紹介」

その他、タウンニュースを活用して各種事業の周知や報告をしました。

平成 24 年度 福祉保健活動拠点事業報告書

1 施設名

瀬谷区福祉保健活動拠点

2 事業報告

ア 施設の維持管理について

指定管理者として、公共の施設を公平・公正に管理しました。
施設管理で、委託業者を選出する際は入札等適切な方法を用い、質の確保と経費節減を目指しました。

<開館時間>

平日・土曜日 午前 9 から午後 9 時
日・祝日 午前 9 時から午後 5 時
12 月 29 日～1 月 3 日は除く

<建物・設備の保守点検、小破修繕>

★専門業者へ委託

◎自動扉点検：正面玄関及び通用口自動扉→年 3 回（6 月・12 月・2 月）実施

◎消防設備点検：消防設備点検作業→年 2 回（9 月・3 月）実施

◎エレベーター点検：毎月 1 回保守点検及び遠隔操作点検

◎変電設備点検：毎月 1 回保守点検実施

◎電話設備点検：年 2 回保守点検（9 月・2 月）実施

<清掃業務について>

★専門業者へ委託

◎日常清掃：館内：月～金（祝日を除く）実施

外構：金曜日

◎定期清掃：館内及び、外構毎月第 3 日曜日実施

◎ガラス面清掃：年 2 回実施

<警備業務について>

専門の警備会社に委託し、業務終了後は機械警備を行いました。

<外溝施設について>

日常的な職員による点検を行い、利用者の安全確保に努めました。また、建築局のチェックリストに基づき、施設内点検を行いました。

<植栽・樹木等について>

美観を損なわないよう、管理を行いました。

イ 苦情受付体制について

「瀬谷区社協苦情解決規則」及び「市社協苦解決規則に基づく苦情相談対応マニュアル」
「ご意見箱設置要綱」に沿って、苦情受付体制を整えた。

《苦情への対応手順》

苦情受付担当者→実務責任者（局長）→所管部長→苦情解決推進チーム→総括責任者
また、上記仕組みのなかで対応できなかった場合は、苦情解決調停委員（第三者委員）
に苦情解決に関わる助言をいただき、円滑な解決、サービスの改善に努めました。

《苦情解決の仕組みに対する市民への周知方法》

苦情担当者や責任者を拠点内に掲示しました。
ご意見箱を設置し、広く利用者からの意見・苦情を受けました。

ウ 緊急時（災害・事件・事故等）の体制及び対応について

《連絡体制》

施設内、法人内、市社協ならびに、区との連携体制を整え、災害時に備えました。
非常時用連絡網を作成し、災害時に迅速な対応につながるような体制を作りました。

《職員の役割分担》

「事故・救急対応マニュアル」に沿って、職員の役割を明確にし、緊急時に備えました。
年2回せやまる・ふれあい館全体で防災訓練を行いました。

《地域や関係機関との連携体制》

瀬谷区災害ボランティアネットワークが災害時のボランティアコーディネート養成を
目指している取組を通じて災害ボランティアの必要性について啓発活動を行いまし
た。

エ 環境への配慮及び取組について

《ゴミの発生抑制に関する取組》

文書の両面印刷に努めました。また、ゴミの分別を徹底し、減量化に努めました。

《再利用・再使用に関する取組》

個人情報に配慮し、廃棄文書の裏面利用を徹底しました。

《リサイクルに関する取組》

法人・拠点で使用する用紙・トイレットペーパーは再生紙を使用しました。

(2) 職員配置・育成について

ア 職員体制について

常勤職員 8名（うち管理者2名、区社協業務と兼務）
非常勤職員 拠点管理関係4名（夜間、日・祝日 4名でローテーション）
ボランティアコーディネーター2名（週6日勤務）

イ 職員の研修計画について

平成24年度に作成された、横浜市瀬谷区社会福祉協議会「研修計画」に基づき、計画的な人材育成を行いました。また、常勤職員・非常勤職員ともに内部研修や外部研修に積極的に参加しました。

- ・よこはまの社協力向上研修
- ・ボランティアコーディネーター養成研修
- ・成年後見制度研修
- ・職員向け基幹研修 他

また、非常勤職員に対して、年1回の全体研修の際に、拠点管理業務や区社協事業研修を実施しました。

ウ 職員の情報共有の方法、連携等について

《始業時ミーティング》

職員行動予定、来訪者情報、周知イベント、団体情報の共有

《職員会議》

* 月2回実施 法人事業全体の検討、来客対応の確認などを行いました。

《拠点管理職員ミーティング》

* 月1回実施 拠点管理に関する協議など

管理日誌を作成し、管理状況・利用者状況の申し送りを確実に行いました。その他、日常的に事務所内のLANネットワークで情報共有しました。

《内部調整会議》

* 年2回 区役所・区社協業務等に関する全般協議

区役所運営企画係と定例で区役所・区社協業務に関する、進捗状況や地域福祉保健計画についての協議を行いました。

エ 個人情報保護の体制及び取組について

「横浜市個人情報保護に関する条例」並びに「横浜市瀬谷区福祉協議会の保有する個人情報に関する規程」及び「同各種事業に関する個人情報取扱業務概要説明書」に基づき、個人情報の保護に努めました。

職員は、横浜市社協の個人情報保護に関する研修に参加し、意識啓発を図りました。

(3) 事業内容

ア 地域の現状（課題）及び、これに対する施設の基本的な取り組み

各地区社会福祉協議会を中心に、気づきのキャッチ・見守りのリレー事業が地区ごとで取り組まれています。地域の要援護者の増加に伴い、地域での見守り、支えあいについて関心が高まっています。

○地域の高齢者等の見守り体制の充実

21年度から引き続き各地区社会福祉協議会を中心に進められている高齢者等の見守り事業について、各地区への支援を重点的に行いました。見守り事業の一環でもあるサロン立ち上げ支援等も合わせて行い、見守り活動がより活発になるような支援をしました。

○地区社協活動支援の検証

地区社協活動を区社協がどのように支援できるかを検証するために、23年度からモデル地区（三ツ境地区）を指定し、運営について積極的な関わりと支援を行いました。

○中高生ボランティアの育成支援

20年度から取り組んだ、中学生ボランティアスタンプカード事業は、ボランティアのきっかけづくりにとどまらず、中学生の活動の幅が広がるような支援になっています。区内施設や、自治会・地区社協とも協力し、地域活動への参加を広く中学生に呼びかけました。24年度からは区内の高等学校にも活動先のリストを配布しました。

○ボランティアグループなど地域活動の担い手育成支援

ボランティアグループ・サロン等においても、担い手となるボランティア・後継者の不足は大きな課題となっているため、新たな担い手を養成するための講座・事業などを開催し、担い手の育成支援を行いました。生活・介護支援サポーター養成講座、同講座「認知症支援コース」を実施しました。

イ 関係団体・機関等、ボランティア団体・当事者団体、地域団体との交流・連携について

法人組織の部会・分科会のほか各種連絡会を活用し、地域団体や関係機関との交流・連携を図るとともに、各団体が実施する会議や行事に積極的に参加しました。

○部会

地域福祉関係団体、当事者団体、専門機関、学識経験者

○分科会

地区社会福祉協議会、民生委員児童委員協議会、地域組織、社会福祉関係団体、ボランティア団体、障害福祉、社会福祉施設

○連絡会

配食サービス連絡会、ふれあい食事サービス連絡会、ボランティア連絡会
サロン連絡会

担当職員のほか、ボランティアコーディネーターについても各種連絡会・会議に参加し、関係団体の活動把握、課題解決に向けた支援を行いました。

また、区役所が開催する区連合町内会長会議、区民生委員児童委員協議会定例会に毎月出席しました。

ウ ボランティアに関する情報の提供及びその活用について

①「ボラだより」の発行：

「ボラだより」を2ヶ月に1回発行、7月に特集号を発行し、ボランティアに関する情報発信を積極的に行いました。（各回1,600部発行、特集号は4,500部発行）

配布先：登録ボランティア、地区センター、地区社協、社協会員施設、団体、区役所、地域ケアプラザ等

② 区社協情報誌「ほのぼのせや」（年2回発行）に、年1回（3月）ボランティア特集を掲載しました。上記、関係機関の他区内全戸に配布しました。（約47,000部発行）

③ ホームページの活用：ボランティア依頼者や本会が作成したボランティア募集情報を掲示する他、講座や研修会情報、団体の活動情報等のチラシを収集し、利用者に情報提供しました。

この他、ボランティア情報コーナーの配置を変え、より多くの来館者の目にとまるよう工夫しました。

エ ボランティアの育成・支援

① 講座

開催月	テーマ（講座）	共催	参加人数
4月～6月 （全11回）	音声訳ボランティア 入門講座	音声訳グループつくしの会	延べ88名
7月～8月 （全5回）	傾聴ボランティア養成講座	瀬谷区傾聴ボランティア グループ・えがお	延べ80名
10月 （1回）	災害ボランティア シュミレーション	瀬谷区災害ボランティア ネットワーク	延べ43名
10月～12月 （全11回）	生活・介護支援サポーター 養成講座	瀬谷区役所	延べ278名
3月 （全1回）	生活・介護支援サポーター 養成講座「認知症支援コース」	瀬谷区役所	延べ255名
8月・11月 （各1回）	瀬谷ボランティアバス		延べ70名

オ ボランティアに関する相談・紹介業務

①専任ボランティアコーディネーターの配置：専任のボランティアコーディネーターを設置し、ボランティア相談に対応しました。コーディネーターの他、職員も初期相談の対応を行い、ボランティアの受け入れ体制を整えました。

②ボランティア相談・調整事業：様々なボランティアに関する相談を受け、活動希望者への活動紹介と、ボランティアを必要とする方への活動を紹介しました。

【 相談 】・電話相談、問い合わせなど：1,984 件

【 紹介依頼 】・ボランティア紹介依頼：308 件

・ボランティア紹介実績：266 件（901 名）（対応率：86%）

* 対応出来なかった主な理由は、依頼者希望の日程、活動内容に沿うボランティア登録者がいなかった事が挙げられます。

【 ボランティア登録者数 】

区分	平成 24 年度 新規登録者数	累計
個人	196 名	531 名
団体	7 団体 (81 名)	87 団体 (2,666 名)

カ メールボックス、ロッカーの貸出業務

メールボックスやロッカーを希望する団体に、登録の上貸出を行いました。大型のロッカーについては、活動内容等や必要性を配慮し、貸出を行いました。利用促進については、年度内に 2 回利用調整会議を開催し、利用の呼びかけを行いました。

【 ロッカー貸出 】

ロッカー	24 年度目標	24 年度実績	
	件数 (件)	件数 (件)	稼働率 (%)
団体交流室 3 (60)	60	58	97
団体交流室 3 大型ロッカー (16)	16	14	88

【 メールボックス貸出 】

メールボックス	24 年度目標	24 年度実績	
	件数 (件)	件数 (件)	稼働率 (%)
団体交流室 3 (8)	8	8	100

キ 地域福祉（保健）計画地区別計画の推進への取り組みについて

各 12 地区に担当職員を配置し、役員会の出席やサロン、食事会などの地区ごとの活動などの運営支援を行いました。

ク 貸し館の利用実績及び利用促進の取組について

せやまる・ふれあい館への移転後利用者懇談会を実施し、利用の注意点、要望など利用者との意見交換を行いました。

また、利用調整会議の結果に基づき、拠点利用状況確認表を窓口に設置しました。

	24 年度目標	24 年度実績	
	目標件数（件）	利用件数（件）	稼働率（％）
団体交流室 2 部屋分	759	782	53.1
多目的研修室	759	507	50.1
点字制作室	304	114	11.3
録音室	304	193	19.1
対面朗読室	506	223	22.1

平成24度 福祉保健活動拠点収支決算書

施設名：瀬谷区福祉保健活動拠点

(自)平成24年4月1日

(至)平成25年3月31日

(単位:円)

		積算内訳	金額
収入	指定管理料収入	平成24年度指定管理料	17,630,000
	その他収入		
		コピー機・印刷機利用料	296,097
		事務人件費	265,095
		雑収入	
	収入合計(A)		18,191,192
支出	人件費	常勤職員1名・非常勤職員5名人件費	8,137,338
	事業費	ボランティア講座講師謝金、ホラだより印刷経費他	224,997
	管理費		8,995,358
		日常管理・事務費 通信運搬費、消耗品購入、コピー機リース代等	5,776,870
		光熱水費 電気代・上下水道代	984,649
		小破修繕費 空調吸い込みパネル修理、点字タイル取り付け等	158,647
		委託業務費 機械警備、ゴミ処理手数料、清掃委託料、消防点検ほか	2,075,192
		消費税	435,300
		支出合計(B)	17,792,993

収支 (A) - (B)		398,199
--------------	--	---------

平成 24 年度 横浜市瀬谷区社会福祉協議会

一般会計収支計算書

1. 貸借対照表
2. 財産目録
3. 事業活動収支計算書総括表
4. 事業活動収支計算書
5. 事業活動収支内訳表
6. 資金収支計算書総括表
7. 資金収支計算書
8. 資金収支決算内訳表
9. 監事監査報告書

貸借対照表

法人：社会福祉法人 横浜市瀬谷区社会福祉協議会
 会計：一般会計

勘定科目	当年度末	前年度末	増減	勘定科目	当年度末	前年度末	増減
<資産の部>				<負債の部>			
流動資産	16,551,879	19,663,515	3,111,636	流動負債	5,107,338	8,201,226	3,093,888
現金	28,526	26,978	1,548	未払金	5,107,338	8,017,689	2,910,351
小口現金	22,526	20,978	1,548	未払金	5,107,338	8,017,689	2,910,351
その他の現金	6,000	6,000	0	預り金	0	183,537	183,537
預貯金	15,072,033	16,076,806	1,004,773	負債の部合計	5,107,338	8,201,226	3,093,888
普通預金(一般)	236,363	7,929,642	7,693,279				
普通預金(共募)	0	3,677,403	3,677,403	<純資産の部>			
普通預金(善銀)	0	3,309,929	3,309,929	純財産	63,164,769	62,780,720	384,049
横浜銀行(一般)	6,115,385	0	6,115,385	基本金	3,000,000	3,000,000	0
横浜銀行(善銀)	3,431,777	0	3,431,777	基本金	3,000,000	3,000,000	0
横浜銀行(一般共募)	3,760,434	0	3,760,434	国庫補助金等特別積立金	410,667	721,000	310,333
普通預金(生活福祉資金預り金)	0	0	0	国庫補助金等特別積立金	410,667	721,000	310,333
普通預金(福祉基金/横浜銀行利息用)	1,528,074	1,159,832	368,242	その他の積立金	46,464,436	45,761,296	703,140
未収金	1,434,234	3,549,991	2,115,757	福祉基金積立金	46,464,436	45,761,296	703,140
未収金	1,434,234	3,549,991	2,115,757	次期繰越活動収支差額	13,289,666	13,298,424	8,758
立替金	3,484	3,374	110	(うち当期活動収支差額)	694,382	4,900,417	4,206,035
前払金	13,602	6,366	7,236	純資産の部合計	63,164,769	62,780,720	384,049
仮払金	0	0	0				
固定資産	51,720,228	51,318,431	401,797				
基本財産	3,000,000	3,000,000	0				
基本財産特定預金	3,000,000	3,000,000	0				
その他の固定資産	48,720,228	48,318,431	401,797				
車両運搬具	273,458	707,489	434,031				
器具及び備品	1,944,214	1,811,526	132,688				
投資有価証券	40,000,000	40,000,000	0				
長期預け金	38,120	38,120	0				
福祉基金積立預金	6,464,436	5,761,296	703,140				
資産の部合計	68,272,107	70,981,946	2,709,839	負債及び純資産の合計	68,272,107	70,981,946	2,709,839

脚注

減価償却累計額 9,292,419

財産目録

平成25年3月末現在

法人：社会福祉法人 横浜市瀬谷区社会福祉協議会
 会計：一般会計

1 / 1

(単位：円)

資産・負債の内訳	金額
資産の部	
流動資産	16,551,879
現金	28,526
小口現金	22,526
その他の現金	6,000
預貯金	15,072,033
普通預金(一般)	236,363
普通預金(共募)	0
普通預金(善銀)	0
横浜銀行(一般)	6,115,385
横浜銀行(善銀)	3,431,777
横浜銀行(一般共募)	3,760,434
普通預金(生活福祉資金預り金)	0
普通預金(福祉基金/横浜銀行利息用)	1,528,074
未収金	1,434,234
未収金	1,434,234
立替金	3,484
前払金	13,602
仮払金	0
流動資産合計	16,551,879
固定資産	51,720,228
基本財産	3,000,000
基本財産特定預金	3,000,000
その他の固定資産	48,720,228
車両運搬具	273,458
器具及び備品	1,944,214
投資有価証券	40,000,000
長期預け金	38,120
福祉基金積立預金	6,464,436
固定資産合計	51,720,228
資産合計	68,272,107
負債の部	
流動負債	5,107,338
未払金	5,107,338
未払金	5,107,338
預り金	0
流動負債合計	5,107,338
固定負債合計	0
負債合計	5,107,338
差引純資産	63,164,769

事業活動収支計算書総括表

(自)平成24年04月01日

(至)平成25年03月31日

法人： 社会福祉法人 横浜市瀬谷区社会福祉協議会

会計： 一般会計

(単位：円)

経理区分	事業活動収支の部			事業活動外収支の部			経常収支差額 (7)=(3)+(6)	特別収支の部			当期活動収支 差額(11)=(7) +(10)	前期繰越活動 収支差額(12)	当期末繰越活 動収支差額(1 3)=(11)+(12)	基本金取崩額 (14)	基本金組入額 (15)	その他の積立 金取崩額(16)	その他の積立 金積立額(17)	次期繰越活動 収支差額(18) =(13)+(14)-(15)+(16)-(17)
	事業活動収入 計(1)	事業活動支出 計(2)	事業活動収支 差額(3)=(1)- (2)	事業活動外収 入計(4)	事業活動外支 出計(5)	事業活動外収 支差額(6)=(4) -(5)		特別収入計(8)	特別支出計(9)	特別収支差額 (10)=(8)-(9)								
法人運営	16,030,592	10,335,743	5,694,849	594,352	6,943,245	6,348,893	654,044	0	0	0	654,044	6,923,215	6,269,171	0	0	0	702,000	5,567,171
ボランティアセンター事業	3,125,000	3,370,274	245,274	270,834	28,500	242,334	2,940	0	0	0	2,940	14,700	11,760	0	0	0	0	11,760
地区社協活動支援事業	800,000	3,937,350	3,137,350	3,137,350	0	3,137,350	0	0	0	0	0	0	0	0	0	0	0	0
福祉保健活動拠点運営	18,554,587	17,661,797	892,790	500,000	945,800	445,800	446,990	0	0	0	446,990	3,767,756	4,214,746	0	0	0	0	4,214,746
共同募金配分事業	7,293,128	4,499,085	2,794,043	56,916	2,400,000	2,343,084	450,959	130,000	130,000	0	450,959	1,383,810	1,834,769	0	0	0	0	1,834,769
善意銀行運営	1,364,231	380,180	984,051	17	896,400	896,383	87,668	0	0	0	87,668	1,182,649	1,270,317	0	0	0	0	1,270,317
送迎サービス事業	3,560,900	3,515,511	45,389	39,311	84,700	45,389	0	0	0	0	0	9,880	9,880	0	0	0	0	9,880
子育て支援事業	1,561,794	1,524,794	37,000	0	37,000	37,000	0	0	0	0	0	166,813	166,813	0	0	0	0	166,813
権利擁護事業	534,940	538,573	3,633	0	0	0	3,633	0	0	0	3,633	14,532	10,899	0	0	0	0	10,899
地域福祉推進事業	2,826,000	9,571,750	6,745,750	6,745,750	0	6,745,750	0	0	0	0	0	981,000	981,000	0	0	0	0	981,000
福祉基金	0	0	0	369,382	0	369,382	369,382	0	0	0	369,382	1,149,695	1,519,077	0	0	0	1,140	1,517,937
合計	55,651,172	55,335,057	316,115	11,713,912	11,335,645	378,267	694,382	130,000	130,000	0	694,382	13,298,424	13,992,806	0	0	0	703,140	13,289,666

事業活動収支計算書

(自)平成24年04月01日

(至)平成25年03月31日

法人：社会福祉法人 横浜市瀬谷区社会福祉協議会

会計：一般会計

経理：全経理対象

1 / 3

(単位：円)

勘定科目	本年度決算	前年度決算	増減
< 事業活動収支の部 >			
< 収入 >			
会費収入	10,385,210	9,712,250	672,960
正会費収入	3,724,210	3,620,250	103,960
賛助会費収入	6,661,000	6,092,000	569,000
寄附金収入	1,364,231	1,393,444	29,213
寄附金収入	1,364,231	1,393,444	29,213
経常経費補助金収入	4,468,685	4,505,000	36,315
市社協補助金収入	4,468,685	4,355,000	113,685
区補助金収入	0	150,000	150,000
助成金収入	1,000,000	500,000	500,000
助成金収入	1,000,000	500,000	500,000
受託金収入	26,749,294	27,870,699	1,121,405
区受託金収入	17,630,000	19,527,455	1,897,455
市受託金収入	1,197,000	588,000	609,000
市社協受託金収入	4,458,094	4,082,144	375,950
神奈川県社協受託金収入	3,464,200	3,673,100	208,900
事業収入	3,064,637	1,861,739	1,202,898
参加費収入	705,500	290,700	414,800
利用料収入	1,488,137	1,571,039	82,902
手数料収入	871,000	0	871,000
共同募金配分金収入	6,852,795	7,488,492	635,697
一般募金配分金収入	5,726,650	5,864,432	137,782
年末たすけあい配分金収入	1,081,145	1,124,060	42,915
たすけあい福祉資金配分金収入	45,000	500,000	455,000
負担金収入	1,161,290	1,190,251	28,961
負担金収入	1,161,290	1,190,251	28,961
雑収入	164,697	219,018	54,321
雑収入	164,697	219,018	54,321
国庫補助金等特別積立金取崩額	440,333	417,280	23,053
国庫補助金等特別積立金取崩額	440,333	417,280	23,053
事業活動収入計(1)	55,651,172	55,158,173	492,999
< 支出 >			
人件費支出	12,758,565	12,336,759	421,806
役員報酬	36,000	36,000	0
職員俸給	3,795,259	3,743,873	51,386
職員諸手当	401,711	0	401,711
非常勤職員給与	7,811,618	7,855,939	44,321
法定福利費	713,977	700,947	13,030
事務費支出	5,217,596	4,427,491	790,105
福利厚生費	21,672	21,672	0
旅費交通費	143,820	219,854	76,034
研修費	48,500	15,500	33,000
消耗品費	32,303	85,338	53,035
印刷製本費	694,525	322,564	371,961
通信運搬費	509,369	428,222	81,147
会議費	129,000	139,500	10,500

事業活動収支計算書

(自)平成24年04月01日

(至)平成25年03月31日

法人：社会福祉法人 横浜市瀬谷区社会福祉協議会

会計：一般会計

経理：全経理対象

2 / 3

(単位：円)

勘定科目	本年度決算	前年度決算	増減
広報費	42,000	0	42,000
業務委託費	1,253,880	1,420,160	166,280
委託費	1,217,355	1,337,664	120,309
保守料	36,525	82,496	45,971
手数料	676,116	329,017	347,099
損害保険料	216,160	128,570	87,590
賃借料	409,200	415,270	6,070
租税公課	610,070	654,870	44,800
渉外費	72,820	43,820	29,000
諸会費	165,311	170,934	5,623
雑費	192,850	32,200	160,650
事業費支出	21,732,063	18,271,030	3,461,033
諸謝金	2,345,920	1,826,400	519,520
旅費交通費	84,030	29,010	55,020
役職員旅費	84,030	29,010	55,020
消耗品費	4,172,105	2,743,622	1,428,483
器具什器費	2,254,641	1,386,675	867,966
印刷製本費	1,124,333	795,811	328,522
水道光熱費	1,189,398	1,000,087	189,311
車輛費	466,924	165,557	301,367
燃料費	380,000	310,000	70,000
車輛燃料費	380,000	310,000	70,000
修繕費	249,942	382,890	132,948
通信運搬費	1,068,438	1,185,589	117,151
会議費	114,499	154,900	40,401
広報費	152,775	683,000	530,225
業務委託費	4,841,396	5,130,538	289,142
手数料	48,432	432,249	383,817
損害保険料	20,208	2,520	17,688
賃借料	1,238,232	810,442	427,790
租税公課	97,600	43,300	54,300
教養娯楽費	78,100	68,340	9,760
援護費・見舞金費	1,172,000	1,108,600	63,400
雑費	633,090	11,500	621,590
助成金支出	14,383,090	13,541,215	841,875
助成金支出	14,383,090	13,541,215	841,875
負担金支出	382,500	1,430,141	1,047,641
負担金支出	382,500	1,430,141	1,047,641
減価償却費	861,243	758,603	102,640
減価償却費	861,243	758,603	102,640
事業活動支出計(2)	55,335,057	50,765,239	4,569,818
事業活動収支差額(3)=(1)-(2)	316,115	4,392,934	4,076,819
< 事業活動外収支の部 >			
< 収入 >			
受取利息配当金収入	378,267	377,633	634
受取利息配当金収入	378,267	377,633	634
経理区分間繰入金収入	11,335,645	17,325,053	5,989,408

事業活動収支計算書

(自)平成24年04月01日

(至)平成25年03月31日

法人：社会福祉法人 横浜市瀬谷区社会福祉協議会

会計：一般会計

経理：全経理対象

3 / 3

(単位：円)

勘定科目	本年度決算	前年度決算	増減
経理区分間繰入金収入	11,335,645	17,325,053	5,989,408
事業活動外収入計(4)	11,713,912	17,702,686	5,988,774
< 支出 >			
経理区分間繰入金支出	11,335,645	17,325,053	5,989,408
経理区分間繰入金支出	11,335,645	17,325,053	5,989,408
事業活動外支出計(5)	11,335,645	17,325,053	5,989,408
事業活動外収支差額(6)=(4)-(5)	378,267	377,633	634
経常収支差額(7)=(3)+(6)	694,382	4,770,567	4,076,185
< 特別収支の部 >			
< 収入 >			
施設整備等補助金収入	0	210,000	210,000
施設整備等補助金収入	0	210,000	210,000
施設整備等寄附金収入	130,000	0	130,000
施設整備等寄附金収入	130,000	0	130,000
その他の特別収入	0	241,500	241,500
その他の特別収入	0	241,500	241,500
特別収入計(8)	130,000	451,500	321,500
< 支出 >			
国庫補助金等特別積立金積立額	130,000	210,000	80,000
国庫補助金等特別積立金繰入額	130,000	210,000	80,000
その他の特別損失	0	111,650	111,650
固定資産修正	0	111,650	111,650
特別支出計(9)	130,000	321,650	191,650
特別収支差額(10)=(8)-(9)	0	129,850	129,850
当期活動収支差額(11)=(7)+(10)	694,382	4,900,417	4,206,035
< 繰越活動収支差額の部 >			
前期繰越活動収支差額(12)	13,298,424	8,763,148	4,535,276
当期末繰越活動収支差額(13)=(11)+(12)	13,992,806	13,663,565	329,241
基本金取崩額(14)	0	0	0
基本金組入額(15)	0	0	0
その他の積立金取崩額(16)	0	0	0
その他の積立金積立額(17)	703,140	372,065	331,075
その他の積立金積立額	703,140	372,065	331,075
福祉基金積立預金積立額	703,140	372,065	331,075
横浜銀行普通預金(基金)積立額	703,140	372,065	331,075
次期繰越活動収支差額(18)=(13)+(14)-(15)+(16)-(17)	13,289,666	13,291,500	1,834

事業活動収支内訳表

(自)平成24年04月01日

(至)平成25年03月31日

(単位：円)

勘定科目	合計	法人運営	ボランティアセンター事業	地区社協活動支援事業	福祉保健活動拠点運営	共同募金配分事業	善意銀行運営	送迎サービス事業
< 事業活動収支の部 >								
< 収入 >								
会費収入	10,385,210	10,385,210	0	0	0	0	0	0
正会費収入	3,724,210	3,724,210	0	0	0	0	0	0
賛助会費収入	6,661,000	6,661,000	0	0	0	0	0	0
寄附金収入	1,364,231	0	0	0	0	0	1,364,231	0
寄附金収入	1,364,231	0	0	0	0	0	1,364,231	0
経常経費補助金収入	4,468,685	612,685	230,000	800,000	0	0	0	0
市社協補助金収入	4,468,685	612,685	230,000	800,000	0	0	0	0
助成金収入	1,000,000	0	1,000,000	0	0	0	0	0
助成金収入	1,000,000	0	1,000,000	0	0	0	0	0
受託金収入	26,749,294	3,464,200	1,197,000	0	17,630,000	0	0	2,543,800
区受託金収入	17,630,000	0	0	0	17,630,000	0	0	0
市受託金収入	1,197,000	0	1,197,000	0	0	0	0	0
市社協受託金収入	4,458,094	0	0	0	0	0	0	2,543,800
神奈川県社協受託金収入	3,464,200	3,464,200	0	0	0	0	0	0
事業収入	3,064,637	871,000	698,000	0	296,097	0	0	1,017,100
参加費収入	705,500	0	698,000	0	0	0	0	0
利用料収入	1,488,137	0	0	0	296,097	0	0	1,017,100
手数料収入	871,000	871,000	0	0	0	0	0	0
共同募金配分金収入	6,852,795	0	0	0	0	6,852,795	0	0
一般募金配分金収入	5,726,650	0	0	0	0	5,726,650	0	0
年末たすけあい配分金収入	1,081,145	0	0	0	0	1,081,145	0	0
たすけあい福祉資金配分金収入	45,000	0	0	0	0	45,000	0	0
負担金収入	1,161,290	631,057	0	0	530,233	0	0	0
負担金収入	1,161,290	631,057	0	0	530,233	0	0	0
雑収入	164,697	66,440	0	0	98,257	0	0	0
雑収入	164,697	66,440	0	0	98,257	0	0	0
国庫補助金等特別積立金取崩額	440,333	0	0	0	0	440,333	0	0
国庫補助金等特別積立金取崩額	440,333	0	0	0	0	440,333	0	0
事業活動収入計(1)	55,651,172	16,030,592	3,125,000	800,000	18,554,587	7,293,128	1,364,231	3,560,900
< 支出 >								
人件費支出	12,758,565	2,136,218	302,887	0	8,122,606	0	0	1,428,854

事業活動収支内訳表

(自)平成24年04月01日

(至)平成25年03月31日

(単位：円)

勘定科目	合計	法人運営	ボランティアセンター事業	地区社協活動支援事業	福祉保健活動拠点運営	共同募金配分事業	善意銀行運営	送迎サービス事業
燃料費	380,000	0	0	20,000	0	0	0	300,000
車輛燃料費	380,000	0	0	20,000	0	0	0	300,000
修繕費	249,942	0	0	0	243,247	0	0	6,695
通信運搬費	1,068,438	112,500	103,410	0	484,388	20,000	0	71,641
会議費	114,499	77,716	12,880	5,025	0	4,378	0	0
広報費	152,775	21,000	126,000	0	0	5,775	0	0
業務委託費	4,841,396	950,400	0	0	2,436,746	0	0	126,000
手数料	48,432	980	900	0	11,760	6,600	0	5,400
損害保険料	20,208	0	13,888	0	1,280	2,800	0	0
賃借料	1,238,232	0	9,850	3,850	1,153,657	0	0	0
租税公課	97,600	0	0	0	0	0	0	97,200
教養娯楽費	78,100	78,100	0	0	0	0	0	0
援護費・見舞金費	1,172,000	0	0	0	0	1,172,000	0	0
雑費	633,090	620,350	0	0	0	0	0	12,740
助成金支出	14,383,090	0	0	3,737,350	0	2,070,740	346,000	0
助成金支出	14,383,090	0	0	3,737,350	0	2,070,740	346,000	0
負担金支出	382,500	150,000	232,500	0	0	0	0	0
負担金支出	382,500	150,000	232,500	0	0	0	0	0
減価償却費	861,243	52,931	2,940	0	126,908	640,651	34,180	0
減価償却費	861,243	52,931	2,940	0	126,908	640,651	34,180	0
事業活動支出計(2)	55,335,057	10,335,743	3,370,274	3,937,350	17,661,797	4,499,085	380,180	3,515,511
事業活動収支差額(3)=(1)-(2)	316,115	5,694,849	245,274	3,137,350	892,790	2,794,043	984,051	45,389
< 事業活動外収支の部 >								
< 収入 >								
受取利息配当金収入	378,267	8,852	0	0	0	16	17	0
受取利息配当金収入	378,267	8,852	0	0	0	16	17	0
経理区分間繰入金収入	11,335,645	585,500	270,834	3,137,350	500,000	56,900	0	39,311
経理区分間繰入金収入	11,335,645	585,500	270,834	3,137,350	500,000	56,900	0	39,311
事業活動外収入計(4)	11,713,912	594,352	270,834	3,137,350	500,000	56,916	17	39,311
< 支出 >								
経理区分間繰入金支出	11,335,645	6,943,245	28,500	0	945,800	2,400,000	896,400	84,700
経理区分間繰入金支出	11,335,645	6,943,245	28,500	0	945,800	2,400,000	896,400	84,700
事業活動外支出計(5)	11,335,645	6,943,245	28,500	0	945,800	2,400,000	896,400	84,700

事業活動収支内訳表

(自)平成24年04月01日

(至)平成25年03月31日

(単位：円)

勘定科目	合計	法人運営	ボランティアセンター事業	地区社協活動支援事業	福祉保健活動拠点運営	共同募金配分事業	善意銀行運営	送迎サービス事業
事業活動外収支差額(6)=(4)-(5)	378,267	6,348,893	242,334	3,137,350	445,800	2,343,084	896,383	45,389
経常収支差額(7)=(3)+(6)	694,382	654,044	2,940	0	446,990	450,959	87,668	0
< 特別収支の部 >								
< 収入 >								
施設整備等寄附金収入	130,000	0	0	0	0	130,000	0	0
施設整備等寄附金収入	130,000	0	0	0	0	130,000	0	0
特別収入計(8)	130,000	0	0	0	0	130,000	0	0
< 支出 >								
国庫補助金等特別積立金積立額	130,000	0	0	0	0	130,000	0	0
国庫補助金等特別積立金繰入額	130,000	0	0	0	0	130,000	0	0
特別支出計(9)	130,000	0	0	0	0	130,000	0	0
特別収支差額(10)=(8)-(9)	0	0	0	0	0	0	0	0
当期活動収支差額(11)=(7)+(10)	694,382	654,044	2,940	0	446,990	450,959	87,668	0
< 繰越活動収支差額の部 >								
前期繰越活動収支差額(12)	13,298,424	6,923,215	14,700	0	3,767,756	1,383,810	1,182,649	9,880
当期末繰越活動収支差額(13)=(11)+(12)	13,992,806	6,269,171	11,760	0	4,214,746	1,834,769	1,270,317	9,880
基本金取崩額(14)	0	0	0	0	0	0	0	0
基本金組入額(15)	0	0	0	0	0	0	0	0
その他の積立金取崩額(16)	0	0	0	0	0	0	0	0
その他の積立金積立額(17)	703,140	702,000	0	0	0	0	0	0
その他の積立金積立額	703,140	702,000	0	0	0	0	0	0
福祉基金積立預金積立額	703,140	702,000	0	0	0	0	0	0
横浜銀行普通預金(基金)積立額	703,140	702,000	0	0	0	0	0	0
次期繰越活動収支差額(18)=(13)+(14)-(15)+(16)-(17)	13,289,666	5,567,171	11,760	0	4,214,746	1,834,769	1,270,317	9,880

事業活動収支内訳表

(自)平成24年04月01日

(至)平成25年03月31日

(単位：円)

勘定科目	子育て支援事業	権利擁護事業	地域福祉推進事業	配食センター運営事業	福祉基金			
< 事業活動収支の部 >								
< 収入 >								
会費収入	0	0	0	0	0			
正会費収入	0	0	0	0	0			
賛助会費収入	0	0	0	0	0			
寄附金収入	0	0	0	0	0			
寄附金収入	0	0	0	0	0			
経常経費補助金収入	0	0	2,826,000	0	0			
市社協補助金収入	0	0	2,826,000	0	0			
助成金収入	0	0	0	0	0			
助成金収入	0	0	0	0	0			
受託金収入	1,554,294	360,000	0	0	0			
区受託金収入	0	0	0	0	0			
市受託金収入	0	0	0	0	0			
市社協受託金収入	1,554,294	360,000	0	0	0			
神奈川県社協受託金収入	0	0	0	0	0			
事業収入	7,500	174,940	0	0	0			
参加費収入	7,500	0	0	0	0			
利用料収入	0	174,940	0	0	0			
手数料収入	0	0	0	0	0			
共同募金配分金収入	0	0	0	0	0			
一般募金配分金収入	0	0	0	0	0			
年末たすけあい配分金収入	0	0	0	0	0			
たすけあい福祉資金配分金収入	0	0	0	0	0			
負担金収入	0	0	0	0	0			
負担金収入	0	0	0	0	0			
雑収入	0	0	0	0	0			
雑収入	0	0	0	0	0			
国庫補助金等特別積立金取崩額	0	0	0	0	0			
国庫補助金等特別積立金取崩額	0	0	0	0	0			
事業活動収入計(1)	1,561,794	534,940	2,826,000	0	0			
< 支出 >								
人件費支出	768,000	0	0	0	0			

事業活動収支内訳表

(自)平成24年04月01日

(至)平成25年03月31日

(単位：円)

勘定科目	子育て支援事業	権利擁護事業	地域福祉推進事業	配食センター運営事業	福祉基金			
役員報酬	0	0	0	0	0			
職員俸給	0	0	0	0	0			
職員諸手当	0	0	0	0	0			
非常勤職員給与	759,604	0	0	0	0			
法定福利費	8,396	0	0	0	0			
事務費支出	0	0	0	0	0			
福利厚生費	0	0	0	0	0			
旅費交通費	0	0	0	0	0			
研修費	0	0	0	0	0			
消耗品費	0	0	0	0	0			
印刷製本費	0	0	0	0	0			
通信運搬費	0	0	0	0	0			
会議費	0	0	0	0	0			
広報費	0	0	0	0	0			
業務委託費	0	0	0	0	0			
委託費	0	0	0	0	0			
保守料	0	0	0	0	0			
手数料	0	0	0	0	0			
損害保険料	0	0	0	0	0			
賃借料	0	0	0	0	0			
租税公課	0	0	0	0	0			
渉外費	0	0	0	0	0			
諸会費	0	0	0	0	0			
雑費	0	0	0	0	0			
事業費支出	756,794	534,940	1,342,750	0	0			
諸謝金	348,000	20,000	0	0	0			
旅費交通費	10,440	23,120	0	0	0			
役職員旅費	10,440	23,120	0	0	0			
消耗品費	239,293	40,500	0	0	0			
器具什器費	69,000	69,200	0	0	0			
印刷製本費	0	39,375	0	0	0			
水道光熱費	0	0	0	0	0			
車輛費	0	0	0	0	0			

事業活動収支内訳表

(自)平成24年04月01日

(至)平成25年03月31日

(単位：円)

勘定科目	子育て支援事業	権利擁護事業	地域福祉推進事業	配食センター運営事業	福祉基金			
燃料費	0	60,000	0	0	0			
車輛燃料費	0	60,000	0	0	0			
修繕費	0	0	0	0	0			
通信運搬費	87,421	189,078	0	0	0			
会議費	0	0	14,500	0	0			
広報費	0	0	0	0	0			
業務委託費	0	0	1,328,250	0	0			
手数料	0	22,792	0	0	0			
損害保険料	2,240	0	0	0	0			
賃借料	0	70,875	0	0	0			
租税公課	400	0	0	0	0			
教養娯楽費	0	0	0	0	0			
援護費・見舞金費	0	0	0	0	0			
雑費	0	0	0	0	0			
助成金支出	0	0	8,229,000	0	0			
助成金支出	0	0	8,229,000	0	0			
負担金支出	0	0	0	0	0			
負担金支出	0	0	0	0	0			
減価償却費	0	3,633	0	0	0			
減価償却費	0	3,633	0	0	0			
事業活動支出計(2)	1,524,794	538,573	9,571,750	0	0			
事業活動収支差額(3)=(1)-(2)	37,000	3,633	6,745,750	0	0			
< 事業活動外収支の部 >								
< 収入 >								
受取利息配当金収入	0	0	0	0	369,382			
受取利息配当金収入	0	0	0	0	369,382			
経理区分間繰入金収入	0	0	6,745,750	0	0			
経理区分間繰入金収入	0	0	6,745,750	0	0			
事業活動外収入計(4)	0	0	6,745,750	0	369,382			
< 支出 >								
経理区分間繰入金支出	37,000	0	0	0	0			
経理区分間繰入金支出	37,000	0	0	0	0			
事業活動外支出計(5)	37,000	0	0	0	0			

事業活動収支内訳表

(自)平成24年04月01日

(至)平成25年03月31日

(単位：円)

勘定科目	子育て支援事業	権利擁護事業	地域福祉推進事業	配食センター運営事業	福祉基金			
事業活動外収支差額(6)=(4)-(5)	37,000	0	6,745,750	0	369,382			
経常収支差額(7)=(3)+(6)	0	3,633	0	0	369,382			
< 特別収支の部 >								
< 収入 >								
施設整備等寄附金収入	0	0	0	0	0			
施設整備等寄附金収入	0	0	0	0	0			
特別収入計(8)	0	0	0	0	0			
< 支出 >								
国庫補助金等特別積立金積立額	0	0	0	0	0			
国庫補助金等特別積立金繰入額	0	0	0	0	0			
特別支出計(9)	0	0	0	0	0			
特別収支差額(10)=(8)-(9)	0	0	0	0	0			
当期活動収支差額(11)=(7)+(10)	0	3,633	0	0	369,382			
< 繰越活動収支差額の部 >								
前期繰越活動収支差額(12)	166,813	14,532	981,000	0	1,149,695			
当期末繰越活動収支差額(13)=(11)+(12)	166,813	10,899	981,000	0	1,519,077			
基本金取崩額(14)	0	0	0	0	0			
基本金組入額(15)	0	0	0	0	0			
その他の積立金取崩額(16)	0	0	0	0	0			
その他の積立金積立額(17)	0	0	0	0	1,140			
その他の積立金積立額	0	0	0	0	1,140			
福祉基金積立預金積立額	0	0	0	0	1,140			
横浜銀行普通預金(基金)積立額	0	0	0	0	1,140			
次期繰越活動収支差額(18)=(13)+(14)-(15)+(16)-(17)	166,813	10,899	981,000	0	1,517,937			

資金収支計算書総括表

(自)平成24年04月01日
(至)平成25年03月31日

法人： 社会福祉法人 横浜市瀬谷区社会福祉協議会
会計： 一般会計

(単位：円)

経理区分	経常活動による収支の部			施設整備等による収支の部			財務活動による収支の部			予備費(10)	当期資金収支 差額(11)=(3) +(6)+(9)-(10)	前期末支払資 金残高(12)	当期末支払資 金残高(13)=(11)+(12)
	経常収入計(1)	経常支出計(2)	経常活動資金 収支差額(3)= (1)-(2)	施設整備等収 入計(4)	施設整備等支 出計(5)	施設整備等資 金収支差額(6)=(4)-(5)	財務収入計(7)	財務支出計(8)	財務活動収支 差額(9)=(7)- (8)				
法人運営	16,624,944	17,226,057	601,113	0	0	0	0	702,000	702,000	0	1,303,113	2,463,872	1,160,759
ボランティアセンター事業	3,395,834	3,395,834	0	0	0	0	0	0	0	0	0	0	0
地区社協活動支援事業	3,937,350	3,937,350	0	0	0	0	0	0	0	0	0	0	0
福祉保健活動拠点運営	19,054,587	18,480,689	573,898	0	373,000	373,000	0	0	0	0	200,898	2,778,568	2,979,466
共同募金配分事業	6,909,711	6,258,434	651,277	130,000	186,900	56,900	0	0	0	0	594,377	1,878,488	2,472,865
善意銀行運営	1,364,248	1,242,400	121,848	0	0	0	0	0	0	0	121,848	3,189,929	3,311,777
送迎サービス事業	3,600,211	3,600,211	0	0	0	0	0	0	0	0	0	0	0
子育て支援事業	1,561,794	1,561,794	0	0	0	0	0	0	0	0	0	0	0
権利擁護事業	534,940	534,940	0	0	0	0	0	0	0	0	0	0	0
地域福祉推進事業	9,571,750	9,571,750	0	0	0	0	0	0	0	0	0	0	0
福祉基金	369,382	0	369,382	0	0	0	0	1,140	1,140	0	368,242	1,151,432	1,519,674
合計	66,924,751	65,809,459	1,115,292	130,000	559,900	429,900	0	703,140	703,140	0	17,748	11,462,289	11,444,541

資金収支計算書

(自)平成24年04月01日

(至)平成25年03月31日

法人：社会福祉法人 横浜市瀬谷区社会福祉協議会

会計：一般会計

経理：全経理対象

1 / 3

(単位：円)

勘定科目	予算	決算	差異	備考
< 経常活動による収支の部 >				
< 収入 >				
会費収入	10,805,000	10,385,210	419,790	
正会費収入	4,482,000	3,724,210	757,790	
賛助会費収入	6,323,000	6,661,000	338,000	
寄附金収入	650,000	1,364,231	714,231	
寄附金収入	650,000	1,364,231	714,231	
経常経費補助金収入	4,697,000	4,468,685	228,315	
市社協補助金収入	4,547,000	4,468,685	78,315	
神奈川県社協補助金収入	150,000	0	150,000	
助成金収入	1,000,000	1,000,000	0	
助成金収入	1,000,000	1,000,000	0	
受託金収入	26,275,000	26,749,294	474,294	
区受託金収入	18,130,000	17,630,000	500,000	
市受託金収入	600,000	1,197,000	597,000	
市社協受託金収入	4,150,000	4,458,094	308,094	
神奈川県社協受託金収入	3,395,000	3,464,200	69,200	
事業収入	2,655,160	3,064,637	409,477	
参加費収入	900,000	705,500	194,500	
利用料収入	1,755,160	1,488,137	267,023	
手数料収入	0	871,000	871,000	
共同募金配分金収入	8,304,929	6,852,795	1,452,134	
一般募金配分金収入	5,704,929	5,726,650	21,721	
年末たすけあい配分金収入	2,500,000	1,081,145	1,418,855	
たすけあい福祉資金配分金収入	100,000	45,000	55,000	
負担金収入	600,000	1,161,290	561,290	
負担金収入	600,000	1,161,290	561,290	
雑収入	100,000	164,697	64,697	
雑収入	100,000	164,697	64,697	
受取利息配当金収入	183,000	378,267	195,267	
受取利息配当金収入	183,000	378,267	195,267	
経理区分間繰入金収入	20,298,000	11,335,645	8,962,355	
経理区分間繰入金収入	20,298,000	11,335,645	8,962,355	
経常収入計(1)	75,568,089	66,924,751	8,643,338	
< 支出 >				
人件費支出	15,185,000	12,758,565	2,426,435	
役員報酬	36,000	36,000	0	
職員俸給	4,000,000	3,795,259	204,741	
職員諸手当	720,000	401,711	318,289	
非常勤職員給与	9,867,000	7,811,618	2,055,382	
法定福利費	562,000	713,977	151,977	
事務費支出	7,552,000	5,217,596	2,334,404	
福利厚生費	184,000	21,672	162,328	
旅費交通費	150,000	143,820	6,180	
研修費	50,000	48,500	1,500	
消耗品費	120,000	32,303	87,697	

資金収支計算書

(自)平成24年04月01日

(至)平成25年03月31日

法人：社会福祉法人 横浜市瀬谷区社会福祉協議会

会計：一般会計

経理：全経理対象

2 / 3

(単位：円)

勘定科目	予算	決算	差異	備考
印刷製本費	588,000	694,525	106,525	
燃料費	30,000	0	30,000	
通信運搬費	500,000	509,369	9,369	
会議費	291,000	129,000	162,000	
広報費	0	42,000	42,000	
業務委託費	3,120,000	1,253,880	1,866,120	
委託費	3,000,000	1,217,355	1,782,645	
保守料	120,000	36,525	83,475	
手数料	643,000	676,116	33,116	
損害保険料	135,000	216,160	81,160	
賃借料	456,000	409,200	46,800	
租税公課	979,000	610,070	368,930	
渉外費	100,000	72,820	27,180	
諸会費	170,000	165,311	4,689	
雑費	36,000	192,850	156,850	
事業費支出	20,975,160	21,732,063	756,903	
諸謝金	2,284,000	2,345,920	61,920	
旅費交通費	47,000	84,030	37,030	
役職員旅費	47,000	84,030	37,030	
消耗品費	2,555,410	4,172,105	1,616,695	
器具什器費	95,000	2,254,641	2,159,641	
印刷製本費	1,844,000	1,124,333	719,667	
水道光熱費	1,200,000	1,189,398	10,602	
車輛費	158,000	466,924	308,924	
燃料費	360,000	380,000	20,000	
車輛燃料費	360,000	380,000	20,000	
修繕費	270,000	249,942	20,058	
通信運搬費	1,687,400	1,068,438	618,962	
会議費	354,000	114,499	239,501	
広報費	135,000	152,775	17,775	
業務委託費	6,011,000	4,841,396	1,169,604	
手数料	550,000	48,432	501,568	
損害保険料	18,000	20,208	2,208	
賃借料	859,350	1,238,232	378,882	
租税公課	137,000	97,600	39,400	
教養娯楽費	70,000	78,100	8,100	
援護費・見舞金費	2,330,000	1,172,000	1,158,000	
雑費	10,000	633,090	623,090	
助成金支出	17,911,000	14,383,090	3,527,910	
助成金支出	17,911,000	14,383,090	3,527,910	
負担金支出	795,000	382,500	412,500	
負担金支出	795,000	382,500	412,500	
経理区分間繰入金支出	17,579,000	11,335,645	6,243,355	
経理区分間繰入金支出	17,579,000	11,335,645	6,243,355	
經常支出計(2)	79,997,160	65,809,459	14,187,701	
經常活動資金収支差額(3)=(1)-(2)	4,429,071	1,115,292	5,544,363	

資金収支計算書

(自)平成24年04月01日

(至)平成25年03月31日

法人：社会福祉法人 横浜市瀬谷区社会福祉協議会

会計：一般会計

経理：全経理対象

3 / 3

(単位：円)

勘定科目	予算	決算	差異	備考
< 施設整備等による収支の部 >				
< 収入 >				
施設整備等補助金収入	130,000	0	130,000	
施設整備等補助金収入	130,000	0	130,000	
施設整備等寄附金収入	0	130,000	130,000	
施設整備等寄附金収入	0	130,000	130,000	
施設整備等収入計(4)	130,000	130,000	0	
< 支出 >				
固定資産取得支出及び繰入支出	130,000	559,900	429,900	
その他の固定資産取得支出	130,000	559,900	429,900	
器具及び備品取得支出	130,000	559,900	429,900	
施設整備等支出計(5)	130,000	559,900	429,900	
施設整備等資金収支差額(6)=(4)-(5)	0	429,900	429,900	
< 財務活動による収支の部 >				
< 収入 >				
積立預金取崩収入	3,562,000	0	3,562,000	
福祉基金積立預金取崩収入	3,562,000	0	3,562,000	
横浜銀行普通預金(基金)取崩収入	3,562,000	0	3,562,000	
その他の収入	3,562,000	0	3,562,000	
長期貸付金回収収入	3,562,000	0	3,562,000	
財務収入計(7)	7,124,000	0	7,124,000	
< 支出 >				
積立預金積立支出	4,142,000	703,140	3,438,860	
福祉基金積立預金積立支出	4,142,000	703,140	3,438,860	
普通預金(福祉基金)積立支出	4,142,000	703,140	3,438,860	
その他の支出	3,562,000	0	3,562,000	
長期貸付金支出	3,562,000	0	3,562,000	
財務支出計(8)	7,704,000	703,140	7,000,860	
財務活動収支差額(9)=(7)-(8)	580,000	703,140	123,140	
予備費(10)	0	0	0	
当期資金収支差額(11)=(3)+(6)+(9)-(10)	5,009,071	17,748	4,991,323	
前期末支払資金残高(12)	11,462,289	11,462,289	0	
当期末支払資金残高(13)=(11)+(12)	6,453,218	11,444,541	4,991,323	

資金収支決算内訳表

(自)平成24年04月01日

(至)平成25年03月31日

(単位：円)

勘定科目	合計	法人運営	ボランティアセンター事業	地区社協活動支援事業	福祉保健活動拠点運営	共同募金配分事業	善意銀行運営	送迎サービス事業
< 経常活動による収支の部 >								
< 収入 >								
会費収入	10,385,210	10,385,210	0	0	0	0	0	0
正会費収入	3,724,210	3,724,210	0	0	0	0	0	0
賛助会費収入	6,661,000	6,661,000	0	0	0	0	0	0
寄附金収入	1,364,231	0	0	0	0	0	1,364,231	0
寄附金収入	1,364,231	0	0	0	0	0	1,364,231	0
経常経費補助金収入	4,468,685	612,685	230,000	800,000	0	0	0	0
市社協補助金収入	4,468,685	612,685	230,000	800,000	0	0	0	0
助成金収入	1,000,000	0	1,000,000	0	0	0	0	0
助成金収入	1,000,000	0	1,000,000	0	0	0	0	0
受託金収入	26,749,294	3,464,200	1,197,000	0	17,630,000	0	0	2,543,800
区受託金収入	17,630,000	0	0	0	17,630,000	0	0	0
市受託金収入	1,197,000	0	1,197,000	0	0	0	0	0
市社協受託金収入	4,458,094	0	0	0	0	0	0	2,543,800
神奈川県社協受託金収入	3,464,200	3,464,200	0	0	0	0	0	0
事業収入	3,064,637	871,000	698,000	0	296,097	0	0	1,017,100
参加費収入	705,500	0	698,000	0	0	0	0	0
利用料収入	1,488,137	0	0	0	296,097	0	0	1,017,100
手数料収入	871,000	871,000	0	0	0	0	0	0
共同募金配分金収入	6,852,795	0	0	0	0	6,852,795	0	0
一般募金配分金収入	5,726,650	0	0	0	0	5,726,650	0	0
年末たすけあい配分金収入	1,081,145	0	0	0	0	1,081,145	0	0
たすけあい福祉資金配分金収入	45,000	0	0	0	0	45,000	0	0
負担金収入	1,161,290	631,057	0	0	530,233	0	0	0
負担金収入	1,161,290	631,057	0	0	530,233	0	0	0
雑収入	164,697	66,440	0	0	98,257	0	0	0
雑収入	164,697	66,440	0	0	98,257	0	0	0
受取利息配当金収入	378,267	8,852	0	0	0	16	17	0
受取利息配当金収入	378,267	8,852	0	0	0	16	17	0
経理区分間繰入金収入	11,335,645	585,500	270,834	3,137,350	500,000	56,900	0	39,311
経理区分間繰入金収入	11,335,645	585,500	270,834	3,137,350	500,000	56,900	0	39,311
経常収入計(1)	66,924,751	16,624,944	3,395,834	3,937,350	19,054,587	6,909,711	1,364,248	3,600,211

資金収支決算内訳表

(自)平成24年04月01日

(至)平成25年03月31日

(単位：円)

勘定科目	合計	法人運営	ホランティセンター事業	地区社協活動支援事業	福祉保健活動拠点運営	共同募金配分事業	善意銀行運営	送迎サービス事業
< 支出 >								
人件費支出	12,758,565	2,136,218	302,887	0	8,122,606	0	0	1,428,854
役員報酬	36,000	36,000	0	0	0	0	0	0
職員俸給	3,795,259	0	0	0	3,795,259	0	0	0
職員諸手当	401,711	98,824	302,887	0	0	0	0	0
非常勤職員給与	7,811,618	1,743,535	0	0	4,066,102	0	0	1,242,377
法定福利費	713,977	257,859	0	0	261,245	0	0	186,477
事務費支出	5,217,596	4,011,524	1,157,100	0	46,872	0	0	2,100
福利厚生費	21,672	4,200	0	0	15,372	0	0	2,100
旅費交通費	143,820	143,820	0	0	0	0	0	0
研修費	48,500	45,500	3,000	0	0	0	0	0
消耗品費	32,303	32,303	0	0	0	0	0	0
印刷製本費	694,525	694,525	0	0	0	0	0	0
通信運搬費	509,369	509,369	0	0	0	0	0	0
会議費	129,000	129,000	0	0	0	0	0	0
広報費	42,000	10,500	0	0	31,500	0	0	0
業務委託費	1,253,880	102,780	1,151,100	0	0	0	0	0
委託費	1,217,355	66,255	1,151,100	0	0	0	0	0
保守料	36,525	36,525	0	0	0	0	0	0
手数料	676,116	676,116	0	0	0	0	0	0
損害保険料	216,160	216,160	0	0	0	0	0	0
賃借料	409,200	409,200	0	0	0	0	0	0
租税公課	610,070	610,070	0	0	0	0	0	0
渉外費	72,820	72,820	0	0	0	0	0	0
諸会費	165,311	162,311	3,000	0	0	0	0	0
雑費	192,850	192,850	0	0	0	0	0	0
事業費支出	21,732,063	3,985,070	1,674,847	200,000	9,365,411	1,787,694	0	2,084,557
諸謝金	2,345,920	540,820	495,380	60,000	50,000	13,000	0	818,720
旅費交通費	84,030	5,140	45,330	0	0	0	0	0
役職員旅費	84,030	5,140	45,330	0	0	0	0	0
消耗品費	4,172,105	640,751	848,018	111,125	2,172,040	53,141	0	67,237
器具什器費	2,254,641	497,046	0	0	1,507,395	0	0	112,000
印刷製本費	1,124,333	440,267	19,191	0	115,500	510,000	0	0

資金収支決算内訳表

(自)平成24年04月01日

(至)平成25年03月31日

(単位：円)

勘定科目	合計	法人運営	ボランティアセンター事業	地区社協活動支援事業	福祉保健活動拠点運営	共同募金配分事業	善意銀行運営	送迎サービス事業
水道光熱費	1,189,398	0	0	0	1,189,398	0	0	0
車輛費	466,924	0	0	0	0	0	0	466,924
燃料費	380,000	0	0	20,000	0	0	0	300,000
車輛燃料費	380,000	0	0	20,000	0	0	0	300,000
修繕費	249,942	0	0	0	243,247	0	0	6,695
通信運搬費	1,068,438	112,500	103,410	0	484,388	20,000	0	71,641
会議費	114,499	77,716	12,880	5,025	0	4,378	0	0
広報費	152,775	21,000	126,000	0	0	5,775	0	0
業務委託費	4,841,396	950,400	0	0	2,436,746	0	0	126,000
手数料	48,432	980	900	0	11,760	6,600	0	5,400
損害保険料	20,208	0	13,888	0	1,280	2,800	0	0
賃借料	1,238,232	0	9,850	3,850	1,153,657	0	0	0
租税公課	97,600	0	0	0	0	0	0	97,200
教養娯楽費	78,100	78,100	0	0	0	0	0	0
援護費・見舞金費	1,172,000	0	0	0	0	1,172,000	0	0
雑費	633,090	620,350	0	0	0	0	0	12,740
助成金支出	14,383,090	0	0	3,737,350	0	2,070,740	346,000	0
助成金支出	14,383,090	0	0	3,737,350	0	2,070,740	346,000	0
負担金支出	382,500	150,000	232,500	0	0	0	0	0
負担金支出	382,500	150,000	232,500	0	0	0	0	0
経理区分間繰入金支出	11,335,645	6,943,245	28,500	0	945,800	2,400,000	896,400	84,700
経理区分間繰入金支出	11,335,645	6,943,245	28,500	0	945,800	2,400,000	896,400	84,700
経常支出計(2)	65,809,459	17,226,057	3,395,834	3,937,350	18,480,689	6,258,434	1,242,400	3,600,211
経常活動資金収支差額(3)=(1)-(2)	1,115,292	601,113	0	0	573,898	651,277	121,848	0
< 施設整備等による収支の部 >								
< 収入 >								
施設整備等寄附金収入	130,000	0	0	0	0	130,000	0	0
施設整備等寄附金収入	130,000	0	0	0	0	130,000	0	0
施設整備等収入計(4)	130,000	0	0	0	0	130,000	0	0
< 支出 >								
固定資産取得支出及び繰入支出	559,900	0	0	0	373,000	186,900	0	0
その他の固定資産取得支出	559,900	0	0	0	373,000	186,900	0	0
器具及び備品取得支出	559,900	0	0	0	373,000	186,900	0	0

資金収支決算内訳表

(自)平成24年04月01日

(至)平成25年03月31日

(単位：円)

勘定科目	合計	法人運営	ボランティアセンター事業	地区社協活動支援事業	福祉保健活動拠点運営	共同募金配分事業	善意銀行運営	送迎サービス事業
施設整備等支出計(5)	559,900	0	0	0	373,000	186,900	0	0
施設整備等資金収支差額(6)=(4)-(5)	429,900	0	0	0	373,000	56,900	0	0
< 財務活動による収支の部 >								
< 収入 >								
財務収入計(7)	0	0	0	0	0	0	0	0
< 支出 >								
積立預金積立支出	703,140	702,000	0	0	0	0	0	0
福祉基金積立預金積立支出	703,140	702,000	0	0	0	0	0	0
普通預金(福祉基金)積立支出	703,140	702,000	0	0	0	0	0	0
財務支出計(8)	703,140	702,000	0	0	0	0	0	0
財務活動収支差額(9)=(7)-(8)	703,140	702,000	0	0	0	0	0	0
予備費(10)	0	0	0	0	0	0	0	0
当期資金収支差額(11)=(3)+(6)+(9)-(10)	17,748	1,303,113	0	0	200,898	594,377	121,848	0
前期末支払資金残高(12)	11,462,289	2,463,872	0	0	2,778,568	1,878,488	3,189,929	0
当期末支払資金残高(13)=(11)+(12)	11,444,541	1,160,759	0	0	2,979,466	2,472,865	3,311,777	0

資金収支決算内訳表

(自)平成24年04月01日

(至)平成25年03月31日

(単位：円)

勘定科目	子育て支援事業	権利擁護事業	地域福祉推進事業	配食センター運営事業	福祉基金			
< 経常活動による収支の部 >								
< 収入 >								
会費収入	0	0	0	0	0			
正会費収入	0	0	0	0	0			
賛助会費収入	0	0	0	0	0			
寄附金収入	0	0	0	0	0			
寄附金収入	0	0	0	0	0			
経常経費補助金収入	0	0	2,826,000	0	0			
市社協補助金収入	0	0	2,826,000	0	0			
助成金収入	0	0	0	0	0			
助成金収入	0	0	0	0	0			
受託金収入	1,554,294	360,000	0	0	0			
区受託金収入	0	0	0	0	0			
市受託金収入	0	0	0	0	0			
市社協受託金収入	1,554,294	360,000	0	0	0			
神奈川県社協受託金収入	0	0	0	0	0			
事業収入	7,500	174,940	0	0	0			
参加費収入	7,500	0	0	0	0			
利用料収入	0	174,940	0	0	0			
手数料収入	0	0	0	0	0			
共同募金配分金収入	0	0	0	0	0			
一般募金配分金収入	0	0	0	0	0			
年末たすけあい配分金収入	0	0	0	0	0			
たすけあい福祉資金配分金収入	0	0	0	0	0			
負担金収入	0	0	0	0	0			
負担金収入	0	0	0	0	0			
雑収入	0	0	0	0	0			
雑収入	0	0	0	0	0			
受取利息配当金収入	0	0	0	0	369,382			
受取利息配当金収入	0	0	0	0	369,382			
経理区分間繰入金収入	0	0	6,745,750	0	0			
経理区分間繰入金収入	0	0	6,745,750	0	0			
経常収入計(1)	1,561,794	534,940	9,571,750	0	369,382			

資金収支決算内訳表

(自)平成24年04月01日

(至)平成25年03月31日

(単位：円)

勘定科目	子育て支援事業	権利擁護事業	地域福祉推進事業	配食センター運営事業	福祉基金			
< 支出 >								
人件費支出	768,000	0	0	0	0			
役員報酬	0	0	0	0	0			
職員俸給	0	0	0	0	0			
職員諸手当	0	0	0	0	0			
非常勤職員給与	759,604	0	0	0	0			
法定福利費	8,396	0	0	0	0			
事務費支出	0	0	0	0	0			
福利厚生費	0	0	0	0	0			
旅費交通費	0	0	0	0	0			
研修費	0	0	0	0	0			
消耗品費	0	0	0	0	0			
印刷製本費	0	0	0	0	0			
通信運搬費	0	0	0	0	0			
会議費	0	0	0	0	0			
広報費	0	0	0	0	0			
業務委託費	0	0	0	0	0			
委託費	0	0	0	0	0			
保守料	0	0	0	0	0			
手数料	0	0	0	0	0			
損害保険料	0	0	0	0	0			
賃借料	0	0	0	0	0			
租税公課	0	0	0	0	0			
渉外費	0	0	0	0	0			
諸会費	0	0	0	0	0			
雑費	0	0	0	0	0			
事業費支出	756,794	534,940	1,342,750	0	0			
諸謝金	348,000	20,000	0	0	0			
旅費交通費	10,440	23,120	0	0	0			
役職員旅費	10,440	23,120	0	0	0			
消耗品費	239,293	40,500	0	0	0			
器具什器費	69,000	69,200	0	0	0			
印刷製本費	0	39,375	0	0	0			

資金収支決算内訳表

(自)平成24年04月01日

(至)平成25年03月31日

(単位：円)

勘定科目	子育て支援事業	権利擁護事業	地域福祉推進事業	配食センター運営事業	福祉基金			
水道光熱費	0	0	0	0	0			
車輛費	0	0	0	0	0			
燃料費	0	60,000	0	0	0			
車輛燃料費	0	60,000	0	0	0			
修繕費	0	0	0	0	0			
通信運搬費	87,421	189,078	0	0	0			
会議費	0	0	14,500	0	0			
広報費	0	0	0	0	0			
業務委託費	0	0	1,328,250	0	0			
手数料	0	22,792	0	0	0			
損害保険料	2,240	0	0	0	0			
賃借料	0	70,875	0	0	0			
租税公課	400	0	0	0	0			
教養娯楽費	0	0	0	0	0			
援護費・見舞金費	0	0	0	0	0			
雑費	0	0	0	0	0			
助成金支出	0	0	8,229,000	0	0			
助成金支出	0	0	8,229,000	0	0			
負担金支出	0	0	0	0	0			
負担金支出	0	0	0	0	0			
経理区分間繰入金支出	37,000	0	0	0	0			
経理区分間繰入金支出	37,000	0	0	0	0			
経常支出計(2)	1,561,794	534,940	9,571,750	0	0			
経常活動資金収支差額(3)=(1)-(2)	0	0	0	0	369,382			
< 施設整備等による収支の部 >								
< 収入 >								
施設整備等寄附金収入	0	0	0	0	0			
施設整備等寄附金収入	0	0	0	0	0			
施設整備等収入計(4)	0	0	0	0	0			
< 支出 >								
固定資産取得支出及び繰入支出	0	0	0	0	0			
その他の固定資産取得支出	0	0	0	0	0			
器具及び備品取得支出	0	0	0	0	0			

資金収支決算内訳表

(自)平成24年04月01日

(至)平成25年03月31日

(単位：円)

勘定科目	子育て支援事業	権利擁護事業	地域福祉推進事業	配食センター運営事業	福祉基金			
施設整備等支出計(5)	0	0	0	0	0			
施設整備等資金収支差額(6)=(4)-(5)	0	0	0	0	0			
< 財務活動による収支の部 >								
< 収入 >								
財務収入計(7)	0	0	0	0	0			
< 支出 >								
積立預金積立支出	0	0	0	0	1,140			
福祉基金積立預金積立支出	0	0	0	0	1,140			
普通預金(福祉基金)積立支出	0	0	0	0	1,140			
財務支出計(8)	0	0	0	0	1,140			
財務活動収支差額(9)=(7)-(8)	0	0	0	0	1,140			
予備費(10)	0	0	0	0	0			
当期資金収支差額(11)=(3)+(6)+(9)-(10)	0	0	0	0	368,242			
前期末支払資金残高(12)	0	0	0	0	1,151,432			
当期末支払資金残高(13)=(11)+(12)	0	0	0	0	1,519,674			

監事監査報告書

平成25年5月17日

社会福祉法人
横浜市瀬谷区社会福祉協議会
会長 相原 信行様

監事 川崎 和人 ⑩

監事 相原 友宏 ⑩

監事 新井 達夫 ⑩

社会福祉法人横浜市瀬谷区社会福祉協議会の平成24年4月1日から平成25年3月31日までの事業年度に関して、理事の業務執行状況、経理状況及び財産状況を監査したので、その結果を次により報告します。

1. 監査日時 平成25年5月17日（金）午後2時から午後4時

2. 監査場所 瀬谷区福祉保健活動拠点パートナーせや 団体交流室3

3. 監査結果

（1）業務執行状況

事業計画及び予算に定められたところに従い、活発な活動を行い、事務執行も適正であった。

（2）経理状況及び財産状況

予算の執行に伴う経理の状況並びに財産の管理状況について、関係諸帳簿等を精査したところ極めて厳正に行っており、決算書及び財産目録も適正であった。

※監事監査報告書は、個人情報保護の観点から個人の印影・筆跡を特定されないように、原本掲載をしておりません。原本は事務局で保管しています。

平成25年度 横浜市瀬谷区社会福祉協議会 事業計画

◆基本方針

本会は、社会福祉法に規定された公共性の高い団体として、地域住民の参加を促進し、瀬谷区における社会福祉事業、その他の社会福祉を目的とする事業の健全な発達および社会福祉に関する活動の活性化により、地域福祉の推進を図ります。

「第2期瀬谷区地域福祉保健計画」〈H23～H27〉に基づき「みんなでつくる みんなのしあわせ」という基本理念のもと次の重点目標と新規事業の積極的な推進を図ります。

◆事業方針

平成25年度も前年度同様、活動主体の支援として地域福祉活動の推進と、その活動を広く区民にその活動を広く区民にアピールするための広報啓発活動を積極的に行います。

また、区ボランティアセンターの充実はもとより、より地域でボランティア活動が行いやすい環境をボランティア講座・研修の実施を通して構築します。

特に被災地支援の取組や災害時のボランティアセンターの充実・強化を図ります。

さらに、「瀬谷区社会福祉協議会発展・強化計画」に基づき独自に社協の強化を図ります。

【重点目標】

1. 身近な地域福祉活動を支援します。
2. ボランティア活動を推進します。
3. 個性を理解して支え合いの輪を広げます。
4. 担い手を支援する情報共有のしくみをつくります。
5. 福祉ニーズを持つ区民へのサービスを充実します。
6. 運営機能を充実します。

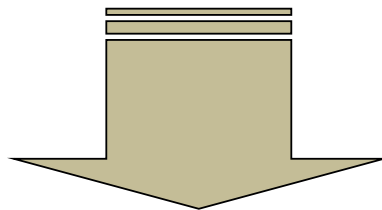

今年度の重点事業

1. 地区社協支援事業

- (1) 地区社協の事業周知支援

目的：賛助会員増、人材確保

- (2) 賛助会員増のための周知

目的：財政基盤の安定

取組：チラシ、パワーポイント、DVDなどの作成支援

2. 障害児・者理解啓発事業

- (1) 災害コミュニケーションボード普及

目的：日頃関心が薄い区民への理解啓発と発災害時障害者支援準備

取組：各地区での防災訓練への参加

・お店用コミュニケーションボードの普及

目的：障害児者も利用するコンビニを中心に理解啓発の促進

取組：区内コンビニを中心にお店用コミュニケーションボードの設置と設置表示の掲示を推進

- (2) 複数地域での当事者、関係者による講座開催

目的：参加しやすい場所での講座開催による理解啓発浸透

取組：複数地区での瀬谷区知的障害理解啓発グループant mamaの講座開催

- (3) 障害者啓発事業実施

目的：障害児・者当事者及び支援団体同士の連携強化

取組：障害者の日に合わせた事業実施

3. ボランティア育成事業

- (1) 被災地復興支援事業

目的：復興支援を通じたボランティア活動者増と活動の場拡大

取組：ボランティアバス及び報告会の実施

- (2) 余暇支援ボランティアの育成支援と障害児の余暇支援(みーとすまいる)の実施

目的：事業開催地域の複数化

取組：二ツ橋第二地域ケアプラザでの事業実施

重度重複障害児への余暇支援を近隣学校と連携して年3回の予定で実施

- (3) ボランティア情報の周知場所拡大

目的：ボランティア活動者増、福祉活動の周知強化

取組：ボランティア情報紙の配布先の新規開拓

- (4) 高校生の「福祉職場体験プログラム」の実施

目的：実際に施設へ行き、福祉の現場での体験を通して福祉の仕事を知ってもらい啓発を図るとともに、進学・就職の進路選択の際の参考にしてもらう

取組：夏休みを利用し、従来のボランティア体験とは別に仕事として位置づけた職場体験のプログラム実施

4. 地域ケアプラザとの連携強化

- (1) 職員配置の工夫

目的：個別支援と地域活動支援のニーズを踏まえた地区支援強化

取組：地域ケアプラザ担当地区と区社協職員担当地区の統一化

地域ケアプラザとの意思疎通強化

- (2) 地域ケアプラザの区社協部会、分科会等への参加

目的①：特別避難場所の参加による災害要支援者への対応準備

取組①：地域ケアプラザの災害ボランティアネットワークへの参加促進

目的②：地域ケアプラザの地区状況把握に促進による地区支援強化

取組②：地域ケアプラザの地区社協分科会への参加

◆具体的な事業項目

重点目標 1	身近な地域福祉活動を支援します。
瀬谷区地域福祉保健計画<地区別計画>の推進や地区社協を中心とした小地域における福祉活動を支援します。	

推進テーマ①

気軽に集まれる交流の場や機会があります。

事業名	内容	財源
ふれあいサロン活動の立上げ・運営支援	既存のサロンの安定的な運営を支援したり、住民によるサロンの立ち上げの相談、調整、情報提供とともに資金的にも支援します。	・ほのぼのせや ふれあい助成金 ・善意銀行配分金
子育て活動の運営・育成支援	子育てサロン活動等の運営を、ほのぼのせやふれあい助成金などを活用し効果的な支援を進めます。	
地域ケアプラザコーディネーター連絡会	区の福祉保健活動に関する方針を各地域ケアプラザと共有し、小地域福祉活動に関する情報を交換します。区社協と地域ケアプラザとが協力してできるものについては、より連携が深まるような調整を図る場として連絡会を月1回開催します。また、地域情報の共有のため併せて学習会を開催します。	・正会費

推進テーマ②

支え合いの人の輪を隣近所から広げ見守り合いをすすめます。

事業名	内容	財源
住民福祉活動推進事業(仮称) <重点> ～小地域福祉活動の支援～	地区社協活動の充実のための支援を行います。地区社協および地域ケアプラザ毎に担当職員を配置します。また、地区社協の活動に関わる各種助成金を交付します(地区社協活動費、地区社協活動推進費、賛助会費還元金)。交付に必要な助成金申請の協働作成を行います。さらに、アセスメントシートや地区支援記録の作成を通じ、区役所、地域ケアプラザとの情報共有を強化して地区社協の支援を進めます。引き続きモデル地区社協を定めて住民主体の地域づくりを支援を行います。	・市社協補助金 ・賛助会費 ・共同募金配分金
地区社協関係者会議の定例開催	各地区社協の活動事例紹介や情報交換、区域・市域の情報提供を行います。 地区社協分科会 年6回開催 地区社協事務局長会議 年2回開催	・正会費
地区社協研修会の実施	地区社協全体研修会2回(内1回は区役所共催) テーマ別研修の開催	・市社協補助金
地区社協活動情報の収集とPR <重点>	地区担当職員による地区社協活動情報の収集・提供を進めるとともに、地区アセスメントシートを作成します。また、区社協広報紙やホームページ等で地区社協活動を紹介し、地域における地区社協の認知度を高める支援を行います。	・市社協補助金
地域の見守りネットワーク支援事業	第2期瀬谷区地域福祉保健計画地区別計画に基づき地区社協が進める高齢者等見守りネットワーク事業を、「地域の見守り・防災体制等検討委員会」で作成されたマニュアルを踏まえて、更に広がりを持つものとするため、区役所、地域ケアプラザ等と協働を図り、地区社協等の活動を支援します。 【区福祉保健センター、地域ケアプラザと協働】	・市社協補助金
瀬谷区地域福祉保健計画「地区別計画」の推進・支援	第2期瀬谷区地域福祉保健計画の地区別計画を推進するために設けられた地区支援チームの一員として区社協が積極的に参画し、関係団体との調整に努めます。	

重点目標 2 ボランティア活動を推進します。
 区民のボランティア活動への関心を高め、ボランティアが活動しやすい環境を整えます。また、災害ボランティアネットワークを推進します。

推進テーマ①

ボランティア活動に参加しやすいしくみができています。

事業名	内容	財源
ボランティア登録・相談調整事業	ボランティア全般に関する相談を受け、活動希望者への実践紹介と、ボランティアを必要とする方へのボランティア紹介を実施します。ボランティア登録件数を前年度比10%増とします。また、登録のための既存活動者の引き続き登録更新を行います。	・区受託金
ボランティアコーディネーターの育成	ボランティアコーディネーターの資質向上のため、内外の研修・情報交換会への出席を促進し、専門性を高め、ニーズ対応の質の向上を目指します。	
ボランティア情報収集と発信 <重点>	ボランティア活動に関する情報や最新の動向を積極的に収集し、閲覧コーナー等を活用して情報を提供します。 ・ホームページや区社協広報紙への活動情報掲載 ・登録ボランティア、区社協会員を中心に「ボラだより」を発行します。(年6回)配布先についてもレストランや居酒屋等、新たに開拓します。	
ボランティアスタンプカード配布事業	区内の中学生に対しての福祉意識の啓発のため、ボランティア活動を記録する「ボランティアスタンプカード」や案内書を作成・配布し、地域福祉活動への関心を促進させます。(通年配布)特に、夏休み中の活動を活性化させるため、ボラだよりのボランティアカード特集号を作成し、区内全中学生に配布します。また、活動成果の発表の場を設け、本事業について広く区民に周知します。 【区役所地域振興課と協働】	
区民活動センターとの連携による福祉人材の活用	区民活動センターと協働で作成した「人材ばんく(ボランティアBOOK、メイトBOOK)」の更新作業を行い、最新の情報をもとに福祉保健人材のコーディネートを行います。	
瀬谷ボランティアバスの企画・実施 <重点>	昨年度に引き続き、東日本大震災被災地復興支援を目的に、瀬谷区在住、在勤、在学者を対象とした、「瀬谷ボランティアバス」を企画・実施します。	・共同募金助成金 善意銀行配分金 他

推進テーマ②

地域の人材を活動の参加者として育てる仕組みができてます。

事業名	内容	財源
ボランティア講座の体系的な実施による人材の発掘と養成	講座:5コース テーマ:生活・介護支援サポーター養成講座、学齢期障害児余暇支援ボランティア養成講座、音声訳ボランティア講座、傾聴ボランティア入門講座、災害ボランティアコーディネーター養成講座	・区受託金
社会福祉功労者表彰式の開催	区内の福祉保健活動者の功績を讃えるとともに、その活動を社会的に広く周知するために式典(顕彰)を行います。	・正会費

推進テーマ③

さまざまなボランティア・福祉活動団体がそだっています。

事業名	内容	財源
ボランティアグループ活動の支援	区域で活動するボランティアグループの活動を支援します。各種連絡会(ボランティア・会食・配食)活動を助成金活用などにより支援します。 ・ほのぼのせやふれあい助成金等による活動費助成 ・善意銀行による団体活動運営費助成(区社協会員向け)	・ほのぼのせやふれあい助成金他 (市社協補助金、賛助会費、共同募金配分金、善意銀行配分金) ・正会費

ほのぼのせやふれあい助成金の実施 (助成金制度)	地域福祉推進活動を支援するため、賛助会費や共同募金配分金、横浜市社協からの補助金を財源とした「ほのぼのせやふれあい助成金」を実施します。	・ほのぼのせやふれあい助成金(市社協補助金、賛助会費、共同募金配分金、善意銀行配分金、正会費)
各種助成事業	地域福祉活動団体向けに次の助成金を交付します。 ①善意銀行配分助成(備品整備・立ち上げ経費・運営支援) ②年末たすけあい配分助成	・善意銀行配分金 ・年末たすけあい配分金
区ボランティアセンターの運営	会員や活動者の意見が反映され、ボランティアセンターとしての事業などの協議等について運営委員会により協議します。 ・ボランティアセンター運営委員会 ・善意銀行預託金品の受入と配分 ・善意銀行キャンペーンの実施	・市社協補助金

推進テーマ④

みんなの参加で安全で安心な暮らしをすすめます。

事業名	内容	財源
瀬谷区災害ボランティアネットワークの推進	前年度に引き続き「瀬谷区災害ボランティアネットワーク」事業を行い、災害時のコーディネーター養成を行います。 ・総会(年1回) ・定例運営委員会(月1回) ・防災訓練への参加 ・被災地支援活動への参加	・市社協補助金
災害ボランティアコーディネーターの養成	ハンドブックを活用した模擬訓練(シミュレーション)などを実施します。また、他都市の研修や訓練に積極的に参加し知識と技術の習得に努めます。その他、新規会員の拡充を目指します。	

重点目標 3 個性を理解して支え合いの輪を広げます。

要介護高齢者、障害者、発達障害者、外国籍の人、その他支援の必要な人が一人ひとりの個性として理解され、地域との交流が行われています。また次世代を担う若者に対し、学校と協働し福祉学習の推進を図ります。

推進テーマ①

一人ひとりの個性を知り尊重します。

事業名	内容	財源
障害児余暇支援活動事業 <重点>	学齢障害児の社会体験の場や仲間づくりを目的として、二ツ橋第二地域ケアプラザと連携して、障害児余暇支援活動「みーとすまいる」を実施します。また、余暇支援活動ボランティアの育成を目指します。	・共同募金配分金
障害者啓発活動支援<重点>	・障害理解の普及啓発のため、「コミュニケーションボードお店版」を区内コンビニエンスストアに配布すると共に、設置表示の掲示を推進します。 ・複数地区での瀬谷区知的障害理解啓発グループant mamaの講座開催を支援します。	・共同募金配分金

推進テーマ②

さまざまな場面で福祉学習が行われています。

事業名	内容	財源
福祉教育連絡会の開催	学校関係者、ボランティア団体・当事者団体・福祉施設とともに福祉学習の進め方を検討します。	・市社協補助金
次世代福祉学習の推進	地域住民、ボランティア、当事者などと連携し区内の小中学校等での福祉体験講座に協力し、効果的な実施プログラムを提供します。 ・学校における福祉学習体験活動の相談調整 ・中学生ボランティアスタンプカード配布事業 また、福祉教育PRのためパンフレットを作成します。 ・高校生の「福祉職場体験プログラム」の実施(新規)	
福祉学習サポーターの育成・活用	地域や学校での福祉学習を支援する福祉学習サポーターを育成し、地域や学校等での福祉体験活動の紹介や派遣を行います。	
福祉学習機材整備・貸出・保守の実施	体験学習等に有効な福祉機材を整備し貸出を行います。また区内地域ケアプラザとの共有の貸出リストについて内容を更新します。また、機材の保守を行います。	

重点目標 4 担い手を支援する情報共有のしくみをつくります。

必要な情報を必要なところへ提供できるように情報を発信し、気軽に相談できるしくみを整えます。

推進テーマ①

必要な情報が身近にあります。

事業名	内容	財源
区社協ホームページの充実	区民が様々な福祉情報を入手する手段の一つとして、本年度もタイムリーな情報提供を目指します。	・市社協補助金 ・正会費
広報紙「ほのぼのせや」の発行	社協事業のPRと福祉啓発を目的とし、広報委員会による編集作業を通して広報紙を作成します。(年2回・各47,000部) 区内医療機関や小中学校等関係機関にも広く配布します。	・市社協補助金 ・区受託金 ・共同募金配分金 ・正会費
地域新聞、店舗等を活用した情報提供	地域新聞や区役所が進めている「ふくしほけん情報提供店」で、「ほのぼのせや」の配布を含めて、社協事業の紹介や福祉情報を提供します。 ・ふくしほけん情報提供店:薬局、郵便局ほか 【区福祉保健課と協働】	—

推進テーマ②

さまざまな相談が気軽にできます。

事業名	内容	財源
福祉総合相談事業	日常的に様々な福祉ニーズに対応するために、窓口相談対応マニュアル等を活用し、相談内容に応じた情報を提供したり関係機関につなげていきます。	—
その他の相談事業	①障害者地域作業所等設置のためのつなぎ資金の貸付 新設の運営委員会型及びNPO法人(拡大)の障害者地域作業所や障害者グループホームの設置に際し、横浜市及び市社協障害者支援センターから設立資金交付までの間、必要な資金について貸付けます。 ②生活支援貸付相談 ・生活福祉資金 ・教育支援資金 ・総合支援資金 ・緊急小口資金 ・不動産担保型生活支援資金(要保護世帯を含む) ③小災害緊急援護事業 火災等の罹災世帯に対し見舞金を配付します。 ④低所得者援護事業 行路病人等に対し緊急入院・入所に要する衣類や見舞金を支給します。(窓口:区福祉保健課運営係)	・福祉基金 ・県社協受託料 ・県共同募金会たすけあい福祉資金 ・共同募金配分金

重点目標 5 福祉ニーズを持つ区民へのサービスを充実します。

一人ひとりが抱える福祉課題について、地域が一体となって解決できるようにします。

推進テーマ①

サービスを実施する団体同士のつながりができています。

事業名	内容	財源
サロン活動実施団体の交流会	区内でサロン活動等を実施している団体の情報交換や交流を目的に実施します(年1回)。また、その他に地域ケアプラザ方面別の交流会を地域ケアプラザと共に開催します。	・正会費
NPO・福祉サービス事業者等との連携	地域に密着した福祉サービスを展開しているNPO法人やサービス事業者と連携した事業を展開します。	

推進テーマ②

障害児者や高齢者の社会参加の機会が広がっています。

事業名	内容	財源
外出支援サービス事業 ※横浜市委託事業	介護認定の要介護高齢者や難病の方・身障手帳をお持ちの方で歩行困難等移動制約があり、公共交通機関の利用ができない方に対する送迎サービス(運転ボランティアによる)を道路運送法を遵守して実施します。	・市社協受託金 ・利用料
送迎サービス事業	外出支援事業の対象とならない高齢者や障害者で、公共交通機関の利用ができない移動制約がある方に対して送迎サービスを実施します。	・利用料

推進テーマ③

安心して子どもを育てる環境ができています。

事業名	内容	財源
子育てサポートシステム事業	<ul style="list-style-type: none"> ・子育ての援助を受けたい人と提供したい人が会員となり、会員相互の信頼関係のもと地域で子育てを支援します。(会員研修・交流会年3回、広報紙の発行年1回) ・利用を促進するため、会員数を増やすための広報活動を行います。また、せやまる・ふれあい館で開催する定例の入会説明会の他、区内地域ケアプラザでの出張説明会を開催します。(定例年12回) ・「食育」の観点から子育てを推進するため、地域のボランティアとレシピ集を活用した事業を行います。 	・市社協受託金
瀬谷区子育て応援ネットへの参画	区内で活動している子育て支援関係者のネットワークを支援し、情報交換や活動情報を発信します。	—
交通遺児への援助	区内の18歳未満の交通遺児を抱える世帯に対し、入学・卒業時の激励金や事故見舞金を交付します。	・県社協補助金

推進テーマ④

高齢者や障害者の権利擁護について理解が進んでいます。

事業名	内容	財源
権利擁護事業 【区社協あんしんセンター】の実施	<p>高齢者や障害のある方を対象にした「相談」と「金銭管理」や「福祉サービスの利用援助」などのサービスを契約に基づき行います。</p> <p>区内関係機関と連携しながら相談をすすめ、適切な契約締結に努めます。</p> <p>また、よこはま生活あんしんセンターにおける高齢者や障害者の権利擁護に関する専門(弁護士)相談の受付も行います。</p>	<ul style="list-style-type: none"> ・市社協受託金 ・利用料
権利擁護事業PR及び成年後見制度利用促進のための講座開催	権利擁護事業の制度についてより理解を深めるため、生活支援員による区内福祉施設へのPRや、区民向けに成年後見制度利用促進のための講座を区内地域ケアプラザと共に開催します。	
地域包括支援センターとの連携強化	区地域包括支援センター連絡会へ出席し、あんしんセンターの利用状況等の周知を行い、必要に応じて地域ケア会議等での具体的なケース検討を行います。	
成年後見サポートネットへの参画	区福祉保健センター・弁護士・司法書士・行政書士・社会福祉士・地域包括支援センター職員等とともに、区域における成年後見制度・権利擁護に関する支援困難事例の処遇検討を行い、相互に理解を深め、相談体制の充実に努めます。	—

重点目標 6 運営機能を充実します。

事業実施するための区社協組織体制を見直し、効率的な運営を進めます。

推進テーマ①**活動の拠点が使いやすくなっています。**

事業名	内容	財源
福祉保健活動拠点の運営	福祉保健活動の場として、区民に利用を促進します。また、利用団体の利便性の向上に努めます。 せやまる・ふれあい館内の他施設と連携し、円滑な拠点運営に努めます。	・区受託金 ・利用料 ・負担金等
区ボランティアセンターの運営	会員や活動者の意見が反映されるボランティアセンターづくりを行います。	・区受託金 ・参加費 ・市社協補助金

推進テーマ②**多くの関係機関・団体の参加による法人の運営が進んでいます。**

事業名	内容	財源
地域福祉保健計画の進行管理	一体的に策定された第2期地域福祉保健計画の進行管理を区役所とともに協働で行います。	・市社協補助金
会員拡充の促進<重点>	区内の会員未加入施設や団体の加入を積極的に働きかけ、区社協の会員組織拡充に取り組みます。 24年度に引き続き、会員向け事業として会員研修や就職相談会を開催します。	・正会費 ・賛助会費
区社協基本指針・業務指針に基づいた組織・運営体制の推進	区社協基本指針と業務指針に基づいた、組織・運営事業体制を進めます。 また、理事会・評議員会、各種委員会、部会及び分科会を開催し、多くの会員による協議の場を充実し、会員相互の連携強化を深めます。	・正会費

推進テーマ③**安定した自主財源が確保されています。**

事業名	内容	財源
会員拡充の促進(再掲)	区内の会員未加入施設や団体の加入を積極的に働きかけ、区社協の会員組織拡充に取り組みます。	—
賛助会員の拡充<重点>	地区社協及び区社協の自主財源を確保するため、財源の使途や活用効果について分かり易い情報を示し、また地区社協の情報発信支援を行い、会員を増強します。	—
その他の自主財源確保	善意銀行預託金拡充へのキャンペーンを行います。 また赤い羽根共同募金・年末たすけあい運動への協力を行います。	—

推進テーマ④

頼られる事務局体制ができています。

事業名	内容	財源
職員の資質向上	外部研修への参加や自己啓発学習を促します。また、市社協作成の人材育成計画に基づき、定期的に内部勉強会を企画・実施し専門性を高め合います。また、地域福祉保健計画の推進に関する研修にも積極的に参加します。	—
窓口サービス向上	福祉保健活動拠点の利用者や相談者への利用満足度を高めるための改善や自己点検に取り組みます。	—
法人運営	<ul style="list-style-type: none"> ・理事会・評議員会の開催 区社協が行う各種事業の実施体制を強化することを目的として理事会・評議員会を開催します。 ・各種委員会・部会の開催 区社協事業の活性化と各分野の課題解決を図るため各種部会・委員会を開催します。 地域福祉関係部会・当事者団体部会・専門機関部会・企画委員会・ボランティアセンター運営委員会・広報委員会・ほのぼのせやふれあい助成金運営委員会・年末たすけあい配分委員会など <p>また、効率的で安全な経理処理のために、経理システムやエレクトリックバンキングを活用します。</p> <p>区社協は福祉関係6団体の事務局運営に協力します。</p> <ul style="list-style-type: none"> ・県共同募金会瀬谷区支会 ・日赤県支部瀬谷区地区委員会 ・瀬谷保護司会 ・瀬谷区更生保護女性会 ・瀬谷更生保護協会 ・瀬谷区遺族会 	<ul style="list-style-type: none"> ・市社協補助金

平成 25 年度 福祉保健活動拠点事業計画

1 施設名

瀬谷区福祉保健活動拠点

2 運営方針

福祉保健活動の場としての拠点という意識をもち、利用促進を進めながら、利用者間での公平性が保たれるように調整していきます。

利用者が安心して快適に利用できるよう、居室・備品の管理や定期的な清掃や、利用者懇談会を実施しての意見交換の場を設けます。

(1) 施設の適正な管理について

ア 施設の維持管理について

指定管理者として、公共の施設を公平・公正に管理します。
施設管理で、委託業者を選出する際は入札等適切な方法を用い、質の確保と経費節減を目指します。

<開館時間>

平日 午前 9 から午後 9 時

日・祝日 午前 9 時から午後 5 時

※25 年 12 月 29 日～1 月 3 日は除く

◎毎月第 3 日曜日は、せやまる・ふれあい館の全館設備点検のため、部屋の利用は行いません。

<建物・設備の保守点検、小破修繕>

★専門業者へ委託

◎空調機点検：冷房、暖房、換気扇の点検→年 2 回

◎自動扉点検：入口自動ドア→年 3 回

◎エレベーター点検：月 1 回フルメンテナンス

◎ 変電設備点検：月 1 回

◎消防設備点検：火災報知器・防火シャッター・消火設備などの点検→年 2 回

<清掃業務について>

★専門業者へ委託

◎日常清掃：月～金（祝日を除く）

◎定期清掃：月 1 回（第 3 日曜日）

◎ガラス面清掃：年 2 回

<警備業務について>

専門の警備会社に委託し、業務終了後は機械警備を実施

<外溝施設について>

専門業者へ委託

◎日常清掃：週1回

◎定期清掃：月1回（第3日曜日）

<植栽・樹木等について>

専門業者へ委託

◎植栽管理として、樹木剪定・刈込など：年1～2回

◎除草：年6回

◎薬剤散布：年2回 ※その他、随時枝の剪定などを実施

イ 苦情受付体制について

「瀬谷区社協苦情解決規則」及び「市社協苦情解決規則に基づく苦情相談対応マニュアル」「ご意見箱設置要綱」に沿って、苦情受付体制を整えます。

《苦情への対応手順》

苦情受付担当者→実務責任者（局長）→所管部長→苦情解決推進チーム→総括責任者
また、上記仕組みのなかで対応できなかった場合は、苦情解決調停委員（第三者委員）に苦情解決に関わる助言をいただき、円滑な解決、サービスの改善に努めます。

《苦情解決の仕組みに対する市民への周知方法》

苦情担当者や責任者を拠点内に掲示します。
ご意見箱を設置し、広く利用者からの意見・苦情を受付けます。
受付けたご意見などについては掲示板などで回答します。

ウ 緊急時（災害・事件・事故等）の体制及び対応について

《連絡体制》

施設内、法人内、市社協ならびに、区との連携体制を整え、災害時に備えます。非常時用連絡網を作成し、全ての職員に配布します。また、災害時に迅速な対応につながるような体制を作ります。

《職員の役割分担》

「事故・救急対応マニュアル」に沿って、職員の役割を明確にし、緊急時に備えます。
※防災訓練は、せやまる・ふれあい館全体としても実施します。

《地域や関係機関との連携体制》

「瀬谷区災害ボランティアネットワーク」が災害時のボランティアコーディネート養成を目指している取組を通じて、災害ボランティアの必要性について啓発活動を行います。
また、せやまる・ふれあい館の防火管理責任者会議において、防災計画を作成します。

エ 環境への配慮及び取組について

《ゴミの発生抑制に関する取組》

文書の両面印刷に努めます。また、ゴミの分別を徹底し、減量化に努めます。

《再利用・再使用に関する取組》

個人情報に配慮し、廃棄文書の裏面利用を徹底します。

《リサイクルに関する取組》

法人・拠点で使用する用紙・トイレットペーパーは再生紙を使用します。

《節電に対する取組》

「夏のライフスタイル」（エアコン 28 度、軽装での執務）を徹底します。

また、利用団体へのエアコン設定温度 28 度の周知に努めます。

（２）職員配置・育成について

ア 職員体制について

常勤職員 3 名（うち管理者 2 名、区社協業務と兼務）

非常勤職員 拠点管理関係 4 名（夜間、日・祝日 4 名でローテーション）

ボランティアコーディネーター 2 名（週 6 日勤務）

イ 職員の研修計画について

横浜市瀬谷区社会福祉協議会「研修計画」に基づき、計画的な人材育成を行います。また、常勤職員・非常勤職員ともに内部研修や外部研修に積極的に参加し、職員の資質・意識の向上に努めます。

- ・地域福祉保健計画についての研修会
- ・ボランティアコーディネーター養成研修
- ・個人情報保護研修
- ・メンタルヘルス研修 他

また、非常勤職員に対して、毎月 1 回のミーティングの際に、拠点管理業務や区社協事業研修を実施します。

ウ 職員の情報共有の方法、連携等について

《始業時ミーティング》

職員行動予定、来訪者情報、周知イベント、団体情報の共有

※非常勤職員も合同で実施

《職員会議》

* 月 2 回実施

法人事業全体の検討、来客対応の確認などを行います。

《拠点管理職員ミーティング》

* 月 1 回実施 拠点管理に関する協議など

管理日誌を作成し、管理状況・利用者状況の申し送りを確実にを行います。その他、日常的に事務所内の LAN ネットワークで情報共有します。

《内部調整会議》

* 年 2 回 区役所・区社協業務等に関する全般協議

区役所運営企画係と定例で区役所・区社協業務に関する、進捗状況や地域福祉保健計画についての協議を行います。

エ 個人情報保護の体制及び取組について

「横浜市個人情報保護に関する条例」並びに「横浜市瀬谷区福祉協議会の保有する個人情報に関する規程」及び「同各種事業に関する個人情報取扱業務概要説明書」に基づき、個人情報の保護に努めます。

職員は、横浜市社協の個人情報保護に関する研修に参加し、意識啓発を図ります。

(3) 事業内容

ア 地域の現状（課題）及び、これに対する施設の基本的な取り組み

各地区社会福祉協議会を中心に、気づきのキャッチ・見守りのリレー事業が地区ごとで取り組まれています。地域の要援護者の増加に伴い、地域での見守り、支えあいについて関心が高まっています。

○地域の高齢者等の見守り体制の充実

21 年度から引き続き各地区社会福祉協議会を中心に進められている高齢者等の見守り事業について、各地区への支援を重点的に行います。見守り事業の一環でもあるサロン立ち上げ支援等も合わせて行い、見守り活動がより活発になるような支援をします。

○地区社協活動支援の検証

地区社協活動を区社協がどのように支援できるかを検証するために、25 年度からモデル地区（阿久和南部地区・南瀬谷地区）を指定し、運営について積極的な関わりと支援を行います。

○中高生ボランティアの育成支援

20 年度から取り組んだ、中学生ボランティアスタンプカード事業は、ボランティアのきっかけづくりにとどまらず、中学生の活動の幅が広がるような支援になっています。今年度も、区内施設や、自治会・地区社協とも協力し、地域活動への参加を広く中学生に呼びかけます。

○ボランティアグループなど地域活動の担い手育成支援

ボランティアグループ・サロン等においても、担い手となるボランティア・後継者の不足は大きな課題となっているため、新たな担い手を養成するための講座・事業などを開催し、担い手の育成支援を行います。

イ 関係団体・機関等、ボランティア団体・当事者団体、地域団体との交流・連携について

法人組織の部会・分科会のほか、各種連絡会を活用し、地域団体や関係機関との交流・連携を図るとともに、各団体が実施する会議や行事に積極的に参加します。

○部会

地域福祉関係団体、当事者団体、専門機関、学識経験者

○分科会

地区社会福祉協議会、民生委員児童委員協議会、地域組織、社会福祉関係団体、ボランティア団体、障害福祉、社会福祉施設

○連絡会

ふれあい食事サービス連絡会、サロン連絡会

○せやまる・ふれあい館管理委員会

毎月1回の管理委員会に参加し、他施設との連絡調整を行います。

担当職員のほか、ボランティアコーディネーターについても各種連絡会・会議に参加し、関係団体の活動把握、課題解決に向けた支援を行います。

また、区役所が開催する区連合町内会長会議、区民生委員児童委員協議会定例会に毎月出席します。

ウ ボランティアに関する情報の提供及びその活用について

①「ボラだより」の発行：

「ボラだより」を2ヶ月に1回発行し、ボランティアに関する情報発信を積極的に行います。（各回1,700部発行）

配布先：登録ボランティア、地区センター、地域ケアプラザ、養護学校・特別支援学校、図書館、地区社協等

②区社協情報誌「ほのぼのせや」（年2回発行）に、年1回（3月）ボランティア特集を掲載します。上記、関係機関の他区内全戸に配布します。

（約47,000部発行）

③ホームページの活用：ボランティア依頼者や本会が作成したボランティア募集情報を掲示する他、講座や研修会情報、団体の活動情報等のチラシを収集し、利用者に情報提供します。

また、ホームページの更新を随時行います。

この他、せやまる・ふれあい館交流ラウンジを活用し、ボランティア情報誌や、ボランティア募集チラシを配置し、様々な情報の提供を行います。

エ ボランティアの育成・支援

関係団体との共催による、各種ボランティア講座や区民活動センターとの連携による多様な講座を開催します。

○ボランティア講座

- ・ 障害児者余暇支援事業ボランティア講座
- ・ 福祉教育サポーター講座
- ・ 災害ボランティアコーディネーター養成講座
- ・ 生活・介護支援サポーター養成講座 他

○学校や地域における福祉学習の推進

中学生「ボランティアスタンプカード」を作成・配布し、地域福祉活動への理解促進に取り組む。また活動成果の発表の場を設け、本事業について広く周知します。

オ ボランティアに関する相談・紹介業務

① 専任ボランティアコーディネーターの配置：専任のボランティアコーディネーターを設置し、ボランティア相談に対応します。コーディネーターの他、職員も初期相談の対応を行い、ボランティアの受け入れ体制を整えます。

② ボランティア相談・調整事業

様々なボランティアに関する相談を受け、活動希望者への活動紹介と、ボランティアを必要とする方への活動を紹介します。

カ メールボックス、ロッカーの貸出業務

メールボックスやロッカーを希望する団体に貸出を行います。(登録制)
利用促進については年度内に2回利用調整会議を開催し、利用の呼びかけを行います。

【 ロッカー貸出 】

ロッカー	24年度実績	25年度目標	
	件数(件)	件数(件)	稼働率(%)
小型ロッカー(60)	56	60	100
大型ロッカー(16)	14	16	100

【 メールボックス貸出 】

メールボックス	24年度実績	25年度目標	
	件数(件)	件数(件)	稼働率(%)
メールボックス(8)	8	8	100

キ 地域福祉(保健)計画地区別計画の推進への取り組みについて

各12地区に担当職員を配置し、役員会の出席やサロン、食事会などの地区ごとの活動などの運営支援を行います。

ク 貸し館の利用実績及び利用促進の取組について

地域で活動するボランティアグループに対し、広く利用周知を行い、新たな登録団体の発掘に努めます。既存の登録団体については、利用調整会議を年2回開催し、貸館の利用促進と、様々な情報提供を行います。

	24年度実績	25年度目標	
	目標件数(件)	利用件数(件)	利用率(%)
団体交流室	782	860	85
多目的研修室	507	560	55
点字製作室	114	130	13
録音室	193	220	22
対面朗読室	223	250	25

平成25年度 福祉保健活動拠点収支予算書

施設名：瀬谷区福祉保健活動拠点

(自)平成25年4月1日

(至)平成26年3月31日

(単位：円)

		積算内訳	金額
収入	指定管理料収入	平成25年度指定管理料	17,630,000
	その他収入		
	利用料収入	コピー機・印刷機利用料収入	300,000
	雑収入	自動販売機	70,000
	繰入金収入	市社協事務所光熱水費補助金収入	150,000
	収入合計(A)		18,150,000
支出	人件費	常勤職員1名・非常勤職員6名人件費	9,291,000
	事業費	ボランティア講座講師謝金、消耗品ほか	250,000
	管理費		
	日常管理・事務費	通信運搬費、消耗品費、コピー機リース代	3,974,000
	光熱水費		1,200,000
	小破修繕費		200,000
	委託業務費	機械警備、清掃、消防点検、空調点検、自動ドア点検、廃棄物処理、ゴミ処理手数料	2,500,000
	その他	施設賠償責任保険	5,000
その他	租税公課	730,000	
支出合計(B)		18,150,000	
収支 (A) - (B)		0	

平成 25 年度 横浜市瀬谷区社会福祉協議会

一般会計収支計算書

1. 資金収支予算総括表
2. 資金収支当初予算書
3. 資金収支予算内訳表

資金収支予算総括表

(自)平成25年04月01日
(至)平成25年04月30日

法人： 社会福祉法人 横浜市瀬谷区社会福祉協議会
会計： 一般会計

(単位：円)

経 理 区 分	経常活動による収支の部			施設整備等による収支の部			財務活動による収支の部			予備費(10)	当期資金収支 差額(11)=(3) +(6)+(9)-(10)	前期末支払資 金残高(12)	当期末支払資 金残高(13)=(11)+(12)
	経常収入計(1)	経常支出計(2)	経常活動資金 収支差額(3)= (1)-(2)	施設整備等収 入計(4)	施設整備等支 出計(5)	施設整備等資 金収支差額(6)=(4)-(5)	財務収入計(7)	財務支出計(8)	財務活動収支 差額(9)=(7)- (8)				
法人運営	19,997,000	20,634,000	637,000	0	0	0	3,562,000	3,562,000	0	0	637,000	1,000,000	363,000
ボランティアセンター事業	2,860,000	2,860,000	0	0	0	0	0	0	0	0	0	0	0
地区社協活動支援事業	4,000,000	4,000,000	0	0	0	0	0	0	0	0	0	0	0
福祉保健活動拠点運営	19,081,000	19,051,000	30,000	0	0	0	0	0	0	0	30,000	130,000	160,000
共同募金配分事業	8,155,000	7,526,000	629,000	0	0	0	0	0	0	0	629,000	0	629,000
善意銀行運営	650,000	1,200,000	550,000	0	0	0	0	0	0	0	550,000	2,500,000	1,950,000
送迎サービス事業	3,524,000	3,524,000	0	0	0	0	0	0	0	0	0	0	0
子育て支援事業	1,554,000	1,554,000	0	0	0	0	0	0	0	0	0	0	0
権利擁護事業	613,440	613,440	0	0	0	0	0	0	0	0	0	0	0
地域福祉推進事業	8,801,000	8,801,000	0	0	0	0	0	0	0	0	0	0	0
福祉基金	4,142,000	3,562,000	580,000	0	0	0	3,562,000	4,142,000	580,000	0	0	0	0
合 計	73,377,440	73,325,440	52,000	0	0	0	7,124,000	7,704,000	580,000	0	528,000	3,630,000	3,102,000

資金収支当初予算書

平成25年4月

法人：社会福祉法人 横浜市瀬谷区社会福祉協議会

会計：一般会計

経理：全経理対象

1 / 3

(単位：円)

勘定科目	前年度予算額	当初予算額	増減	備考
< 経常活動による収支の部 >				
< 収入 >				
会費収入	10,805,000	11,016,000	211,000	
正会費収入	4,482,000	4,616,000	134,000	
賛助会費収入	6,323,000	6,400,000	77,000	
寄附金収入	650,000	650,000	0	
寄附金収入	650,000	650,000	0	
経常経費補助金収入	4,697,000	5,740,000	1,043,000	
市社協補助金収入	4,547,000	5,590,000	1,043,000	
神奈川県社協補助金収入	150,000	150,000	0	
助成金収入	1,000,000	1,000,000	0	
助成金収入	1,000,000	1,000,000	0	
受託金収入	26,275,000	26,389,000	114,000	
区受託金収入	18,130,000	18,130,000	0	
市受託金収入	600,000	600,000	0	
市社協受託金収入	4,150,000	4,195,000	45,000	
神奈川県社協受託金収入	3,395,000	3,464,000	69,000	
事業収入	2,655,160	2,596,440	58,720	
参加費収入	900,000	900,000	0	
利用料収入	1,755,160	1,696,440	58,720	
共同募金配分金収入	8,304,929	8,155,000	149,929	
一般募金配分金収入	5,704,929	5,555,000	149,929	
年末たすけあい配分金収入	2,500,000	2,500,000	0	
たすけあい福祉資金配分金収入	100,000	100,000	0	
負担金収入	600,000	1,100,000	500,000	
負担金収入	600,000	1,100,000	500,000	
雑収入	100,000	90,000	10,000	
雑収入	100,000	90,000	10,000	
受取利息配当金収入	183,000	183,000	0	
受取利息配当金収入	183,000	183,000	0	
経理区分間繰入金収入	20,298,000	16,458,000	3,840,000	
経理区分間繰入金収入	20,298,000	16,458,000	3,840,000	
経常収入計(1)	75,568,089	73,377,440	2,190,649	
< 支出 >				
人件費支出	15,185,000	16,037,000	852,000	
役員報酬	36,000	36,000	0	
職員俸給	4,000,000	4,000,000	0	
職員諸手当	720,000	720,000	0	
非常勤職員給与	9,867,000	10,704,000	837,000	
法定福利費	562,000	577,000	15,000	
事務費支出	7,552,000	6,124,000	1,428,000	
福利厚生費	184,000	84,000	100,000	
旅費交通費	150,000	150,000	0	
研修費	50,000	50,000	0	
消耗品費	120,000	100,000	20,000	
印刷製本費	588,000	400,000	188,000	
燃料費	30,000	30,000	0	

資金収支当初予算書

平成25年4月

法人：社会福祉法人 横浜市瀬谷区社会福祉協議会

会計：一般会計

経理：全経理対象

2 / 3

(単位：円)

勘定科目	前年度予算額	当初予算額	増減	備考
通信運搬費	500,000	400,000	100,000	
会議費	291,000	150,000	141,000	
業務委託費	3,120,000	2,420,000	700,000	
委託費	3,000,000	2,300,000	700,000	
保守料	120,000	120,000	0	
手数料	643,000	450,000	193,000	
損害保険料	135,000	150,000	15,000	
賃借料	456,000	456,000	0	
租税公課	979,000	980,000	1,000	
渉外費	100,000	100,000	0	
諸会費	170,000	168,000	2,000	
雑費	36,000	36,000	0	
事業費支出	20,975,160	19,013,440	1,961,720	
諸謝金	2,284,000	2,402,000	118,000	
旅費交通費	47,000	45,000	2,000	
役職員旅費	47,000	45,000	2,000	
消耗品費	2,555,410	2,186,540	368,870	
器具什器費	95,000	100,000	5,000	
印刷製本費	1,844,000	1,330,000	514,000	
水道光熱費	1,200,000	1,200,000	0	
車輛費	158,000	150,000	8,000	
燃料費	360,000	380,000	20,000	
車輛燃料費	360,000	380,000	20,000	
修繕費	270,000	270,000	0	
通信運搬費	1,687,400	1,303,400	384,000	
会議費	354,000	322,000	32,000	
広報費	135,000	95,000	40,000	
業務委託費	6,011,000	5,276,000	735,000	
手数料	550,000	540,000	10,000	
損害保険料	18,000	30,000	12,000	
賃借料	859,350	831,500	27,850	
租税公課	137,000	137,000	0	
教養娯楽費	70,000	75,000	5,000	
援護費・見舞金費	2,330,000	2,330,000	0	
雑費	10,000	10,000	0	
助成金支出	17,911,000	15,418,000	2,493,000	
助成金支出	17,911,000	15,418,000	2,493,000	
負担金支出	795,000	275,000	520,000	
負担金支出	795,000	275,000	520,000	
経理区分間繰入金支出	17,579,000	16,458,000	1,121,000	
経理区分間繰入金支出	17,579,000	16,458,000	1,121,000	
経常支出計(2)	79,997,160	73,325,440	6,671,720	
経常活動資金収支差額(3)=(1)-(2)	4,429,071	52,000	4,481,071	
< 施設整備等による収支の部 >				
< 収入 >				
施設整備等補助金収入	130,000	0	130,000	
施設整備等補助金収入	130,000	0	130,000	

資金収支当初予算書

平成25年4月

法人：社会福祉法人 横浜市瀬谷区社会福祉協議会

会計：一般会計

経理：全経理対象

3 / 3

(単位：円)

勘定科目	前年度予算額	当初予算額	増減	備考
施設整備等収入計(4)	130,000	0	130,000	
< 支出 >				
固定資産取得支出及び繰入支出	130,000	0	130,000	
その他の固定資産取得支出	130,000	0	130,000	
器具及び備品取得支出	130,000	0	130,000	
施設整備等支出計(5)	130,000	0	130,000	
施設整備等資金収支差額(6)=(4)-(5)	0	0	0	
< 財務活動による収支の部 >				
< 収入 >				
積立預金取崩収入	3,562,000	3,562,000	0	
福祉基金積立預金取崩収入	3,562,000	3,562,000	0	
横浜銀行普通預金(基金)取崩収入	3,562,000	3,562,000	0	
その他の収入	3,562,000	3,562,000	0	
長期貸付金回収収入	3,562,000	3,562,000	0	
財務収入計(7)	7,124,000	7,124,000	0	
< 支出 >				
積立預金積立支出	4,142,000	4,142,000	0	
福祉基金積立預金積立支出	4,142,000	4,142,000	0	
普通預金(福祉基金)積立支出	4,142,000	4,142,000	0	
その他の支出	3,562,000	3,562,000	0	
長期貸付金支出	3,562,000	3,562,000	0	
財務支出計(8)	7,704,000	7,704,000	0	
財務活動収支差額(9)=(7)-(8)	580,000	580,000	0	
予備費(10)	0	0	0	
当期資金収支差額(11)=(3)+(6)+(9)-(10)	5,009,071	528,000	4,481,071	
前期末支払資金残高(12)	11,462,289	3,630,000	7,832,289	
当期末支払資金残高(13)=(11)+(12)	6,453,218	3,102,000	3,351,218	

資金収支予算内訳書

(自)平成25年04月01日

(至)平成25年04月30日

(単位：円)

勘定科目	合計	法人運営	ボランティアセンター事業	地区社協活動支援事業	福祉保健活動拠点運営	共同募金配分事業	善意銀行運営	送迎サービス事業
< 経常活動による収支の部 >								
< 収入 >								
会費収入	11,016,000	10,716,000	0	0	0	0	0	0
正会費収入	4,616,000	4,316,000	0	0	0	0	0	0
賛助会費収入	6,400,000	6,400,000	0	0	0	0	0	0
寄附金収入	650,000	0	0	0	0	0	650,000	0
寄附金収入	650,000	0	0	0	0	0	650,000	0
経常経費補助金収入	5,740,000	661,000	260,000	800,000	0	0	0	0
市社協補助金収入	5,590,000	661,000	260,000	800,000	0	0	0	0
神奈川県社協補助金収入	150,000	0	0	0	0	0	0	0
助成金収入	1,000,000	0	1,000,000	0	0	0	0	0
助成金収入	1,000,000	0	1,000,000	0	0	0	0	0
受託金収入	26,389,000	3,464,000	600,000	0	18,130,000	0	0	2,236,000
区受託金収入	18,130,000	0	0	0	18,130,000	0	0	0
市受託金収入	600,000	0	600,000	0	0	0	0	0
市社協受託金収入	4,195,000	0	0	0	0	0	0	2,236,000
神奈川県社協受託金収入	3,464,000	3,464,000	0	0	0	0	0	0
事業収入	2,596,440	0	900,000	0	200,000	0	0	1,288,000
参加費収入	900,000	0	900,000	0	0	0	0	0
利用料収入	1,696,440	0	0	0	200,000	0	0	1,288,000
共同募金配分金収入	8,155,000	0	0	0	0	8,155,000	0	0
一般募金配分金収入	5,555,000	0	0	0	0	5,555,000	0	0
年末たすけあい配分金収入	2,500,000	0	0	0	0	2,500,000	0	0
たすけあい福祉資金配分金収入	100,000	0	0	0	0	100,000	0	0
負担金収入	1,100,000	600,000	0	0	500,000	0	0	0
負担金収入	1,100,000	600,000	0	0	500,000	0	0	0
雑収入	90,000	20,000	0	0	70,000	0	0	0
雑収入	90,000	20,000	0	0	70,000	0	0	0
受取利息配当金収入	183,000	3,000	0	0	0	0	0	0
受取利息配当金収入	183,000	3,000	0	0	0	0	0	0
経理区分間繰入金収入	16,458,000	4,533,000	100,000	3,200,000	181,000	0	0	0
経理区分間繰入金収入	16,458,000	4,533,000	100,000	3,200,000	181,000	0	0	0
経常収入計(1)	73,377,440	19,997,000	2,860,000	4,000,000	19,081,000	8,155,000	650,000	3,524,000

資金収支予算内訳書

(自)平成25年04月01日

(至)平成25年04月30日

(単位：円)

勘定科目	合計	法人運営	ホランティセンター事業	地区社協活動支援事業	福祉保健活動拠点運営	共同募金配分事業	善意銀行運営	送迎サービス事業
< 支出 >								
人件費支出	16,037,000	3,772,000	150,000	0	10,026,000	0	0	1,321,000
役員報酬	36,000	36,000	0	0	0	0	0	0
職員俸給	4,000,000	0	0	0	4,000,000	0	0	0
職員諸手当	720,000	720,000	0	0	0	0	0	0
非常勤職員給与	10,704,000	2,746,000	150,000	0	5,750,000	0	0	1,300,000
法定福利費	577,000	270,000	0	0	276,000	0	0	21,000
事務費支出	6,124,000	4,017,000	2,003,000	0	55,000	0	0	39,000
福利厚生費	84,000	56,000	0	0	15,000	0	0	3,000
旅費交通費	150,000	150,000	0	0	0	0	0	0
研修費	50,000	50,000	0	0	0	0	0	0
消耗品費	100,000	100,000	0	0	0	0	0	0
印刷製本費	400,000	400,000	0	0	0	0	0	0
燃料費	30,000	30,000	0	0	0	0	0	0
通信運搬費	400,000	400,000	0	0	0	0	0	0
会議費	150,000	150,000	0	0	0	0	0	0
業務委託費	2,420,000	420,000	2,000,000	0	0	0	0	0
委託費	2,300,000	300,000	2,000,000	0	0	0	0	0
保守料	120,000	120,000	0	0	0	0	0	0
手数料	450,000	450,000	0	0	0	0	0	0
損害保険料	150,000	150,000	0	0	0	0	0	0
賃借料	456,000	416,000	0	0	40,000	0	0	0
租税公課	980,000	980,000	0	0	0	0	0	0
渉外費	100,000	100,000	0	0	0	0	0	0
諸会費	168,000	165,000	3,000	0	0	0	0	0
雑費	36,000	0	0	0	0	0	0	36,000
事業費支出	19,013,440	2,748,000	707,000	200,000	8,205,000	3,246,000	0	2,017,000
諸謝金	2,402,000	492,000	240,000	50,000	50,000	30,000	0	1,100,000
旅費交通費	45,000	10,000	0	0	0	0	0	0
役職員旅費	45,000	10,000	0	0	0	0	0	0
消耗品費	2,186,540	416,000	200,000	80,000	1,150,000	40,000	0	60,000
器具什器費	100,000	0	0	0	100,000	0	0	0
印刷製本費	1,330,000	500,000	50,000	20,000	210,000	510,000	0	0

資金収支予算内訳書

(自)平成25年04月01日

(至)平成25年04月30日

(単位：円)

勘定科目	合計	法人運営	ボランティアセンター事業	地区社協活動支援事業	福祉保健活動拠点運営	共同募金配分事業	善意銀行運営	送迎サービス事業
水道光熱費	1,200,000	0	0	0	1,200,000	0	0	0
車輛費	150,000	0	0	0	0	0	0	150,000
燃料費	380,000	0	0	0	0	0	0	300,000
車輛燃料費	380,000	0	0	0	0	0	0	300,000
修繕費	270,000	0	0	0	150,000	0	0	120,000
通信運搬費	1,303,400	225,000	100,000	30,000	420,000	30,000	0	80,000
会議費	322,000	150,000	55,000	20,000	30,000	25,000	0	0
広報費	95,000	0	50,000	0	35,000	10,000	0	0
業務委託費	5,276,000	850,000	0	0	4,000,000	0	0	126,000
手数料	540,000	30,000	0	0	30,000	416,000	0	28,000
損害保険料	30,000	0	12,000	0	10,000	5,000	0	0
賃借料	831,500	0	0	0	800,000	0	0	0
租税公課	137,000	0	0	0	20,000	0	0	43,000
教養娯楽費	75,000	75,000	0	0	0	0	0	0
援護費・見舞金費	2,330,000	0	0	0	0	2,180,000	0	0
雑費	10,000	0	0	0	0	0	0	10,000
助成金支出	15,418,000	0	0	3,800,000	0	2,118,000	1,200,000	0
助成金支出	15,418,000	0	0	3,800,000	0	2,118,000	1,200,000	0
負担金支出	275,000	180,000	0	0	15,000	80,000	0	0
負担金支出	275,000	180,000	0	0	15,000	80,000	0	0
経理区分間繰入金支出	16,458,000	9,917,000	0	0	750,000	2,082,000	0	147,000
経理区分間繰入金支出	16,458,000	9,917,000	0	0	750,000	2,082,000	0	147,000
経常支出計(2)	73,325,440	20,634,000	2,860,000	4,000,000	19,051,000	7,526,000	1,200,000	3,524,000
経常活動資金収支差額(3)=(1)-(2)	52,000	637,000	0	0	30,000	629,000	550,000	0
< 施設整備等による収支の部 >								
< 収入 >								
施設整備等収入計(4)	0	0	0	0	0	0	0	0
< 支出 >								
施設整備等支出計(5)	0	0	0	0	0	0	0	0
施設整備等資金収支差額(6)=(4)-(5)	0	0	0	0	0	0	0	0
< 財務活動による収支の部 >								
< 収入 >								
積立預金取崩収入	3,562,000	0	0	0	0	0	0	0

資金収支予算内訳書

(自)平成25年04月01日

(至)平成25年04月30日

(単位：円)

勘定科目	合計	法人運営	ボランティアセンター事業	地区社協活動支援事業	福祉保健活動拠点運営	共同募金配分事業	善意銀行運営	送迎サービス事業
福祉基金積立預金取崩収入	3,562,000	0	0	0	0	0	0	0
横浜銀行普通預金(基金)取崩収入	3,562,000	0	0	0	0	0	0	0
その他の収入	3,562,000	3,562,000	0	0	0	0	0	0
長期貸付金回収収入	3,562,000	3,562,000	0	0	0	0	0	0
財務収入計(7)	7,124,000	3,562,000	0	0	0	0	0	0
< 支出 >								
積立預金積立支出	4,142,000	0	0	0	0	0	0	0
福祉基金積立預金積立支出	4,142,000	0	0	0	0	0	0	0
普通預金(福祉基金)積立支出	4,142,000	0	0	0	0	0	0	0
その他の支出	3,562,000	3,562,000	0	0	0	0	0	0
長期貸付金支出	3,562,000	3,562,000	0	0	0	0	0	0
財務支出計(8)	7,704,000	3,562,000	0	0	0	0	0	0
財務活動収支差額(9)=(7)-(8)	580,000	0	0	0	0	0	0	0
予備費(10)	0	0	0	0	0	0	0	0
当期資金収支差額(11)=(3)+(6)+(9)-(10)	528,000	637,000	0	0	30,000	629,000	550,000	0
前期末支払資金残高(12)	3,630,000	1,000,000	0	0	130,000	0	2,500,000	0
当期末支払資金残高(13)=(11)+(12)	3,102,000	363,000	0	0	160,000	629,000	1,950,000	0

資金収支予算内訳書

(自)平成25年04月01日

(至)平成25年04月30日

(単位：円)

勘定科目	子育て支援事業	権利擁護事業	地域福祉推進事業	福祉基金				
< 経常活動による収支の部 >								
< 収入 >								
会費収入	0	0	300,000	0				
正会費収入	0	0	300,000	0				
賛助会費収入	0	0	0	0				
寄附金収入	0	0	0	0				
寄附金収入	0	0	0	0				
経常経費補助金収入	0	0	4,019,000	0				
市社協補助金収入	0	0	3,869,000	0				
神奈川県社協補助金収入	0	0	150,000	0				
助成金収入	0	0	0	0				
助成金収入	0	0	0	0				
受託金収入	1,554,000	405,000	0	0				
区受託金収入	0	0	0	0				
市受託金収入	0	0	0	0				
市社協受託金収入	1,554,000	405,000	0	0				
神奈川県社協受託金収入	0	0	0	0				
事業収入	0	208,440	0	0				
参加費収入	0	0	0	0				
利用料収入	0	208,440	0	0				
共同募金配分金収入	0	0	0	0				
一般募金配分金収入	0	0	0	0				
年末たすけあい配分金収入	0	0	0	0				
たすけあい福祉資金配分金収入	0	0	0	0				
負担金収入	0	0	0	0				
負担金収入	0	0	0	0				
雑収入	0	0	0	0				
雑収入	0	0	0	0				
受取利息配当金収入	0	0	0	180,000				
受取利息配当金収入	0	0	0	180,000				
経理区分間繰入金収入	0	0	4,482,000	3,962,000				
経理区分間繰入金収入	0	0	4,482,000	3,962,000				
経常収入計(1)	1,554,000	613,440	8,801,000	4,142,000				

資金収支予算内訳書

(自)平成25年04月01日

(至)平成25年04月30日

(単位：円)

勘定科目	子育て支援事業	権利擁護事業	地域福祉推進事業	福祉基金				
< 支出 >								
人件費支出	768,000	0	0	0				
役員報酬	0	0	0	0				
職員俸給	0	0	0	0				
職員諸手当	0	0	0	0				
非常勤職員給与	758,000	0	0	0				
法定福利費	10,000	0	0	0				
事務費支出	10,000	0	0	0				
福利厚生費	10,000	0	0	0				
旅費交通費	0	0	0	0				
研修費	0	0	0	0				
消耗品費	0	0	0	0				
印刷製本費	0	0	0	0				
燃料費	0	0	0	0				
通信運搬費	0	0	0	0				
会議費	0	0	0	0				
業務委託費	0	0	0	0				
委託費	0	0	0	0				
保守料	0	0	0	0				
手数料	0	0	0	0				
損害保険料	0	0	0	0				
賃借料	0	0	0	0				
租税公課	0	0	0	0				
渉外費	0	0	0	0				
諸会費	0	0	0	0				
雑費	0	0	0	0				
事業費支出	776,000	613,440	501,000	0				
諸謝金	368,000	72,000	0	0				
旅費交通費	15,000	20,000	0	0				
役職員旅費	15,000	20,000	0	0				
消耗品費	80,000	151,540	9,000	0				
器具什器費	0	0	0	0				
印刷製本費	0	40,000	0	0				

資金収支予算内訳書

(自)平成25年04月01日

(至)平成25年04月30日

(単位：円)

勘定科目	子育て支援事業	権利擁護事業	地域福祉推進事業	福祉基金				
水道光熱費	0	0	0	0				
車輛費	0	0	0	0				
燃料費	0	80,000	0	0				
車輛燃料費	0	80,000	0	0				
修繕費	0	0	0	0				
通信運搬費	220,000	188,400	10,000	0				
会議費	10,000	0	32,000	0				
広報費	0	0	0	0				
業務委託費	0	0	300,000	0				
手数料	6,000	30,000	0	0				
損害保険料	3,000	0	0	0				
賃借料	0	31,500	0	0				
租税公課	74,000	0	0	0				
教養娯楽費	0	0	0	0				
援護費・見舞金費	0	0	150,000	0				
雑費	0	0	0	0				
助成金支出	0	0	8,300,000	0				
助成金支出	0	0	8,300,000	0				
負担金支出	0	0	0	0				
負担金支出	0	0	0	0				
経理区分間繰入金支出	0	0	0	3,562,000				
経理区分間繰入金支出	0	0	0	3,562,000				
経常支出計(2)	1,554,000	613,440	8,801,000	3,562,000				
経常活動資金収支差額(3)=(1)-(2)	0	0	0	580,000				
< 施設整備等による収支の部 >								
< 収入 >								
施設整備等収入計(4)	0	0	0	0				
< 支出 >								
施設整備等支出計(5)	0	0	0	0				
施設整備等資金収支差額(6)=(4)-(5)	0	0	0	0				
< 財務活動による収支の部 >								
< 収入 >								
積立預金取崩収入	0	0	0	3,562,000				

資金収支予算内訳書

(自)平成25年04月01日

(至)平成25年04月30日

(単位：円)

勘定科目	子育て支援事業	権利擁護事業	地域福祉推進事業	福祉基金				
福祉基金積立預金取崩収入	0	0	0	3,562,000				
横浜銀行普通預金(基金)取崩収入	0	0	0	3,562,000				
その他の収入	0	0	0	0				
長期貸付金回収収入	0	0	0	0				
財務収入計(7)	0	0	0	3,562,000				
< 支出 >								
積立預金積立支出	0	0	0	4,142,000				
福祉基金積立預金積立支出	0	0	0	4,142,000				
普通預金(福祉基金)積立支出	0	0	0	4,142,000				
その他の支出	0	0	0	0				
長期貸付金支出	0	0	0	0				
財務支出計(8)	0	0	0	4,142,000				
財務活動収支差額(9)=(7)-(8)	0	0	0	580,000				
予備費(10)	0	0	0	0				
当期資金収支差額(11)=(3)+(6)+(9)-(10)	0	0	0	0				
前期末支払資金残高(12)	0	0	0	0				
当期末支払資金残高(13)=(11)+(12)	0	0	0	0				